



บริษัท ปตท. จำกัด (มหาชน)

รายงานผลการปฏิบัติตามมาตรการป้องกันและแก้ไขผลกระทบสิ่งแวดล้อม
และมาตรการติดตามตรวจสอบผลกระทบสิ่งแวดล้อม (ระยะดำเนินการ)
โครงการท่อส่งก๊าซธรรมชาติในพื้นที่รับผิดชอบของส่วนปฏิบัติการระบบท่อเขต 3
ปี 2568 (ระหว่างเดือนมกราคม - มิถุนายน)

ภาคผนวก ณ

การบำรุงรักษาท่อส่งก๊าซธรรมชาติและอุปกรณ์



บริษัท ปตท. จำกัด (มหาชน)

รายงานผลการปฏิบัติตามมาตรการป้องกันและแก้ไขผลกระทบสิ่งแวดล้อม
และมาตรการติดตามตรวจสอบผลกระทบสิ่งแวดล้อม (ระยะดำเนินการ)
โครงการท่อส่งก๊าซธรรมชาติในพื้นที่รับผิดชอบของส่วนปฏิบัติการระบบท่อเขต 3
ปี 2568 (ระหว่างเดือนมกราคม - มิถุนายน)

ภาคผนวก ณ-1

เอกสาร P-ผทต.-0501 เรื่อง
การบำรุงรักษาท่อส่งก๊าซธรรมชาติ

 บริษัท ปตท. จำกัด (มหาชน)		ขั้นตอนการดำเนินงาน (Procedure)			
ข้อมูลเอกสารฉบับล่าสุด (Latest Revision Document Information)					
รหัสเอกสาร (Doc. Code)	P-พทต.-0501		หน่วยธุรกิจ (BU)	TSO	หน่วยงาน (Dep. / Div.) พทต.
ชื่อเอกสาร (Doc. Title)	การบำรุงรักษาท่อส่งก๊าซธรรมชาติ			สถานะ (Status)	ประกาศใช้
ประกาศใช้ครั้งที่ (Revision)	6	วันที่ประกาศใช้ (Declaration Date)	28/12/2566		จำนวนหน้า (Pages) 36
ระดับการประกาศใช้เอกสาร (Release Level)	PTT		ระดับการบังคับใช้เอกสาร (Apply Level)		
เอกสารใช้ในสถานการณ์ (Situation Usage)	ปกติ (Normal)				

กระบวนการหลัก (Core Process)

ลำดับ	กระบวนการย่อย (Sub Process)	รายละเอียดกระบวนการย่อย (Sub Process Description)

ระบบการจัดการ ปตท. (PIMS)

ลำดับ	ประเภทข้อกำหนด (Requirement Type)	ข้อกำหนด (Requirement)	ชื่อข้อกำหนด (Requirement Name)
1	Main	B.3.2.2	แนวทางการบำรุงรักษา (Maintenance Approach)
2	Related	B.3.2.4	การวางแผนและดำเนินการซ่อมบำรุง

ระบบ/มาตรฐานที่เกี่ยวข้อง (Related System/Standard)

ลำดับ	ระบบ/มาตรฐาน (System/Standard)	ข้อกำหนด (Requirement)

P-พทต.-0501 ประกาศใช้ครั้งที่ 6

เอกสารนี้เป็นเอกสารควบคุมเมื่อเปิดอ่านบนระบบควบคุมเอกสารเท่านั้น

ลำดับ	ระบบ/มาตรฐาน (System/Standard)	ข้อกำหนด (Requirement)
1	ISO 9001:2015	8.1 การวางแผนและการควบคุมการดำเนินงาน

เอกสารที่เกี่ยวข้อง

ลำดับ	ประเภทเอกสาร	รหัสเอกสาร	ชื่อเอกสาร
1	P-ขั้นตอนการดำเนินงาน	P-พทต.-0503	การจัดการกับผลที่เกิดขึ้นกับท่อส่งก๊าซ (Anomaly Management Procedure)
2	P-ขั้นตอนการดำเนินงาน	P-พทต.-0504	การปฏิบัติงานตรวจสอบสภาพโครงสร้างแท่นในทะเล ส่วนเหนือผิวน้ำ

ส่วนที่ 1 ลำดับการดำเนินการเกี่ยวกับเอกสาร (Document Flow)

ลำดับ	การดำเนินการ	โดย	ตำแหน่ง	หน่วยงาน	วันที่ดำเนินการ
1	ผู้จัดทำเอกสาร		วิศวกร	รท.วรด.	26/12/2566
2	ผู้ทบทวนเอกสาร		ผู้จัดการส่วนบริหารการบำรุงรักษาระบบท่อส่งก๊าซ	รท.วรด.	26/12/2566
3	ผู้ทบทวนเอกสาร		ผู้จัดการฝ่ายวิศวกรรมและบำรุงรักษาระบบท่อส่งก๊าซธรรมชาติ	วรด.	27/12/2566
4	ผู้อนุมัติเอกสาร		ผู้ช่วยกรรมการผู้จัดการใหญ่ระบบท่อส่งก๊าซธรรมชาติ	พทต.	27/12/2566
5	ผู้ประกาศใช้เอกสาร	tso_document_control		ปว.บสด.	28/12/2566

ส่วนที่ 2 บันทึกการเปลี่ยนแปลงแก้ไขเอกสาร (Document Edition Record)

ลำดับ (No.)	หน้าที่ (Page)	รายละเอียดการแก้ไขโดยย่อ (Edition Detail)	แก้ไขโดย (Editor)
1		เหตุผลในการดำเนินการ : ปรับปรุงให้เป็นปัจจุบัน	
2		เหตุผลในการดำเนินการ : เพิ่มมาตรฐาน PIMS	

P-พทต.-0501 ประกาศใช้ครั้งที่ 6

เอกสารนี้เป็นเอกสารควบคุมเมื่อเปิดอ่านบนระบบควบคุมเอกสารเท่านั้น

ลำดับ (No.)	หน้าที่ (Page)	รายละเอียดการแก้ไขโดยย่อ (Edition Detail)	แก้ไขโดย (Editor)
3		เหตุผลในการดำเนินการ : ขอแก้ไขเนื่องจากการปรับความถี่ในการสำรวจ Leakage Survey	
4		เหตุผลในการดำเนินการ : เพิ่มรายละเอียดการเริ่มต้นบำรุงรักษาระบบท่อหลังจากการจ่ายก๊าซเข้าท่อ	
5		เหตุผลในการดำเนินการ : ขอเพิ่มรายละเอียดระบบท่อส่งก๊าซที่ยกเลิกการใช้งาน	
6		เหตุผลในการดำเนินการ : ทบทวนแผนดำเนินงาน Internal Cleaning PIG	

ส่วนที่ 3 หน่วยงานที่เกี่ยวข้อง (Related Division)

ลำดับ (No.)	หน่วยงาน (Division)	ชื่อย่อหน่วยงาน (Abbreviation)
1	หน่วยบำรุงรักษาท่อและอุปกรณ์	ปท.1-1
2	หน่วยบำรุงรักษาท่อและอุปกรณ์	ปท.3-1
3	แผนกบำรุงรักษาท่อและอุปกรณ์	ผ.ปท.10-1
4	แผนกบำรุงรักษาท่อ และอุปกรณ์ควบคุม สถานีชายฝั่ง	ผ.ปท.1
5	แผนกบำรุงรักษาท่อและอุปกรณ์	ผ.ปท.5-1
6	แผนกบำรุงรักษาท่อและอุปกรณ์	ผ.ปท.6-1
7	แผนกปฏิบัติการและบำรุงรักษาท่อและอุปกรณ์ระบบวัดและควบคุม	ผ.ปท.7-1
8	แผนกบำรุงรักษาท่อและอุปกรณ์	ผ.ปท.8-1
9	หน่วยบำรุงรักษาท่อและอุปกรณ์	ปท.2-1
10	แผนกปฏิบัติการและบำรุงรักษาท่อและอุปกรณ์ระบบวัดและควบคุม	ผ.ปท.4-1
11	แผนกบำรุงรักษาท่อและอุปกรณ์	ผ.ปท.9-1
12	แผนกบำรุงรักษาท่อและอุปกรณ์	ผ.ปท.11-1
13	แผนกบำรุงรักษาท่อและอุปกรณ์	ผ.ปท.12-1
14	ส่วนบำรุงรักษาอุปกรณ์แท่นผลิตและระบบท่อในทะเล	ขผ.ปลด.
15	ส่วนบริหารการบำรุงรักษาระบบท่อส่งก๊าซ	รท.วรรด.
16	ส่วนพัฒนาศักยภาพ	พศ.วรรด.

ส่วนที่ 4 ข้อมูลการฝึกอบรม (Training Information)

<input checked="" type="checkbox"/>	ไม่ต้องฝึกอบรม	เหตุผล	
<input type="checkbox"/>	ต้องฝึกอบรม หน่วยงานที่เกี่ยวข้อง (ในส่วนที่ 3)	หน่วยงาน	

ส่วนที่ 5 เนื้อหา (Detail)

5.1) วัตถุประสงค์ (Objective)

เพื่อบำรุงรักษาระบบท่อส่งก๊าซธรรมชาติให้สามารถรับส่งก๊าซจากผู้ผลิต จนถึงลูกค้าเป็นไปอย่างต่อเนื่อง มีคุณภาพ ปลอดภัย และเป็นที่ยังพอใจแก่ลูกค้า รวมถึงเพื่อให้ Stakeholder มั่นใจใน

1. Public Safety (No incident / accident)
2. Law and regulatory compliance
3. Meet business requirement :
 - Pipeline Reliability (No gas interruption)
 - Maintain pipeline capacity - MAOP (เฉพาะผลกระทบจาก remaining strength)
 - สามารถใช้งานท่อได้ตามอายุที่ออกแบบไว้
 - Cost Optimization (ALARP : as low as reasonably practicable) : Maintenance efficiency, Flow efficiency

5.2) ขอบข่าย (Scope)

อุปกรณ์ที่อยู่ภายในการดำเนินงานนี้ ประกอบด้วยระบบท่อส่งก๊าซฯ, โครงสร้างแท่นในทะเล, อุปกรณ์ที่เกี่ยวข้องกับการปกป้องท่อส่งก๊าซฯ เช่น Test post, T/R เป็นต้น

Asset items	Asset location
1. Underground metallic pipeline 2. Underground plastic pipeline 3. Above ground piping, piping on platform 4. Pressure Vessel 5. Storage Tank 6. Offshore structure 7. CP system (TP, BB, TR, Anode, dc decouple, surge protection, IF/IJ, CP online) 8. Corrosion monitoring device 9. Warning sign	1. Onshore / Offshore underground pipeline 2. Platform structure 3. Above ground piping (in station) and platform piping 4. A/G & U/G piping of DPCU (GSP Rayong & Khanom)

5.3) เอกสารอ้างอิงที่อยู่ภายนอกระบบ เช่น กฎหมาย (Reference)

[1] กฎกระทรวง ระบบการขนส่งก๊าซธรรมชาติทางท่อ

[2] ASME B31.8	Gas Transmission and Distribution Piping Systems
[3] ASME B31.8S	Managing System Integrity of Gas Pipelines
[4] CSA Z662	Oil and gas pipeline systems
[5] ISO 19345-1	Petroleum and natural gas industry — Pipeline transportation systems — Pipeline integrity management specification
[6] P-ผทต.0503	Anomalies management
[7] P-ผทต.-0504	การปฏิบัติงานตรวจสอบสภาพโครงสร้างแท่นในทะเล ส่วนเหนือผิวน้ำ
[8] P-ผทต.-0505	การปฏิบัติงานตรวจสอบสภาพท่อ และถังความดัน บนแท่นพักท่อส่งก๊าซในทะเล

5.4) คำจำกัดความ (Definition)

- 5.4.1 ท่อส่งก๊าซธรรมชาติ หมายถึง ท่อส่งก๊าซทุกขนาด ซึ่งอยู่ภายใต้ความรับผิดชอบของสายงานระบบท่อส่งก๊าซธรรมชาติ
- 5.4.2 เขตปฏิบัติการ หมายถึง ส่วนปฏิบัติการระบบท่อส่งก๊าซเขต 1 ถึง เขต 12 และส่วนบำรุงรักษาอุปกรณ์แท่นผลิตและระบบท่อในทะเล (ยผ.) ส่วนปฏิบัติการและบำรุงรักษาสถานีชายฝั่ง (ปฝ.)
- 5.4.3 ผู้จัดการส่วนปฏิบัติการฯ หมายถึง ผู้จัดการส่วนปฏิบัติการระบบท่อส่งก๊าซฯ เขต 1 ถึง เขต 12 และส่วนบำรุงรักษาอุปกรณ์แท่นผลิตและระบบท่อในทะเล (ยผ.) ส่วนปฏิบัติการและบำรุงรักษาสถานีชายฝั่ง (ปฝ.)
- 5.4.4 รท. หมายถึง ส่วนบริหารการบำรุงรักษาระบบท่อส่งก๊าซ
- 5.4.5 ผจ.แผนก หมายถึง หัวหน้าหน่วย หรือ ผู้จัดการแผนก ในส่วนปฏิบัติการระบบท่อส่งก๊าซเขต 1 ถึง เขต 12 และพนักงาน ยผ. ที่ได้รับมอบหมาย
- 5.4.6 พนักงาน หมายถึง วิศวกร, หัวหน้าช่าง, ช่างเทคนิค ผู้ช่วยช่าง พนักงานเทคนิค และพนักงานปฏิบัติการในส่วนปฏิบัติการระบบท่อส่งก๊าซเขต 1 ถึง เขต 12 ยผ. และ ปฝ. ที่มีหน้าที่บำรุงรักษาระบบท่อส่งก๊าซธรรมชาติ

ส่วนที่ 6 กลยุทธ์ / ขั้นตอน / กระบวนการดำเนินงาน (Procedure / Workflow Process)

แผนภูมิแสดงกระบวนการของระบบดูแลบำรุงรักษาท่อส่งก๊าซ

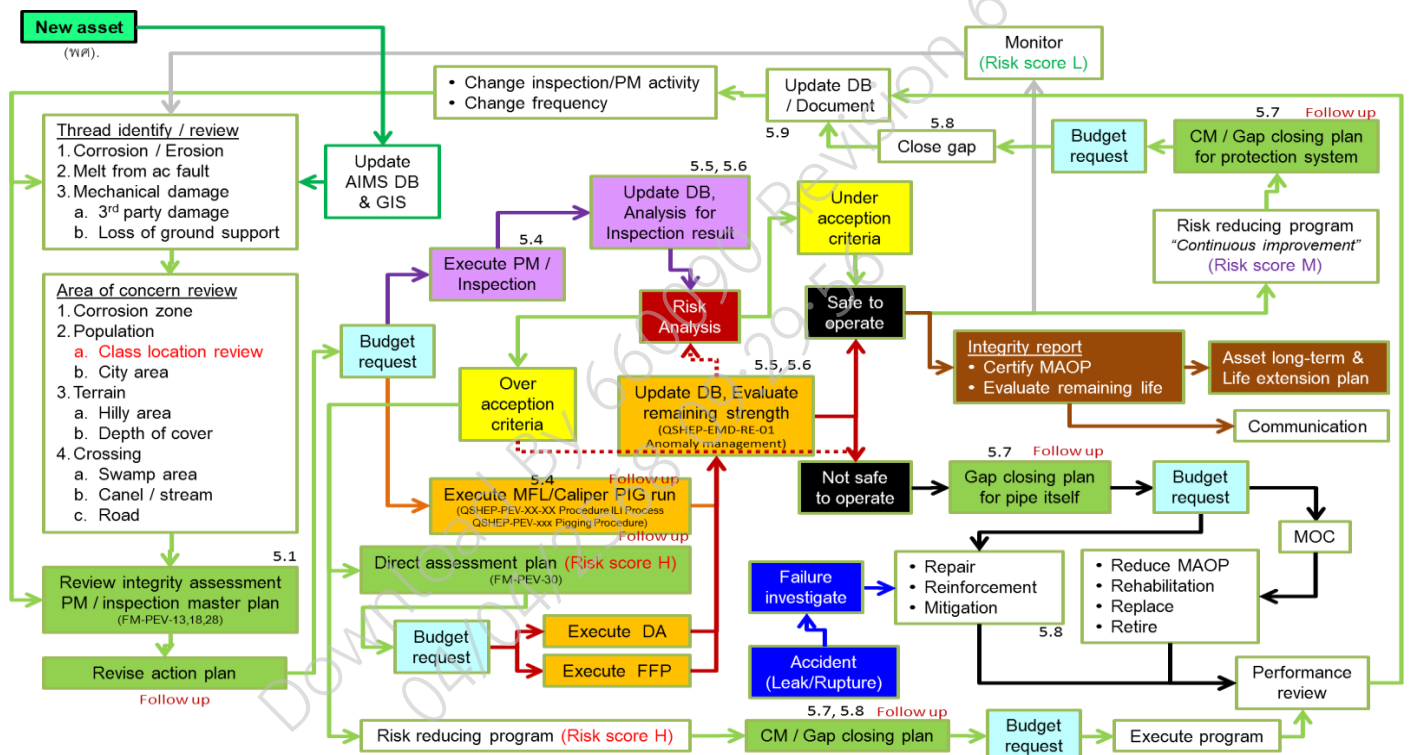

Flow & Timeline

Month	กระบวนการ รท. Performance management	PL maintenance	COP meeting	TSOMC meeting	QSHMSC meeting	STS TSO meeting
Jan		X		Q	Q	
Feb	KPI deployment		X			
Mar	KPI รท. / Coach	X				1 st
Apr			X	Q	Q	
May		X				
Jun			X			2 nd
Jul		X		Q	Q	
Aug	STS / Action plan		X			Y
Sep	TSO risk / Budget	X				
Oct	Detail action plan		X	Q	Q	
Nov		Y				
Dec			X			

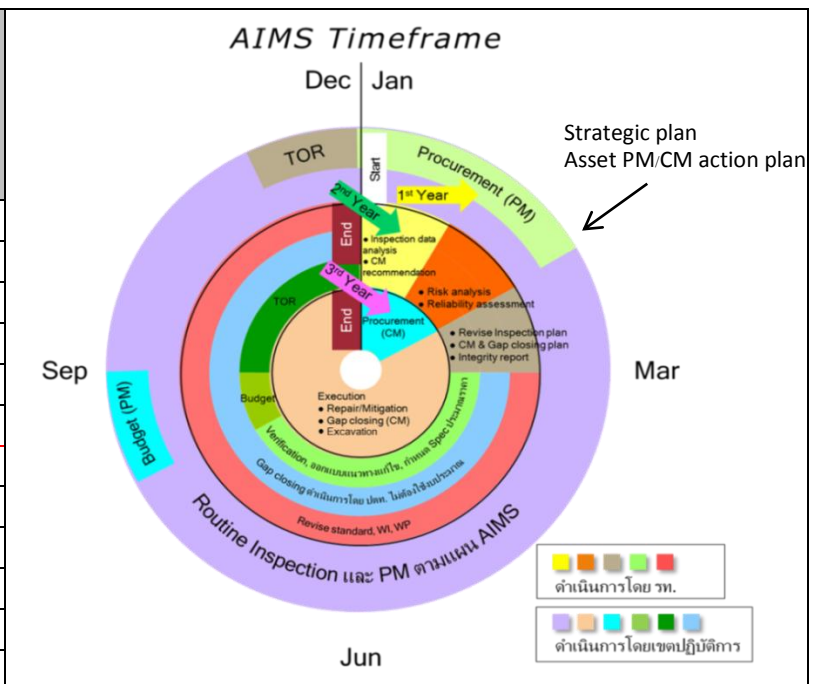

6.1 กลยุทธ์การซ่อมบำรุงรักษาระบบท่อส่งก๊าซฯ (Maintenance Strategy)

ผู้รับผิดชอบ	ขั้นตอนการดำเนินงาน
รท.วรด.	<p>เนื่องด้วยท่อส่งก๊าซฯ มีทั้งส่วนที่อยู่ในทะเลและบนบก ท่อบนบกมีทั้งส่วนที่อยู่เหนือดิน เช่นตามสถานีต่าง ๆ (ส่วนน้อย) และส่วนที่อยู่ใต้ดิน (ส่วนใหญ่) ซึ่งวางฝังไปในภูมิประเทศที่มีลักษณะแตกต่างกัน ไม่ว่าจะเป็นเขตทางหลวง, เขตคลองชลประทาน, ที่ดินเอกชน, ที่ดินกรมธนารักษ์ หน่วยราชการอื่น ๆ และที่ดินที่ ปตท.ซื้อเป็นกรรมสิทธิ์ บางแห่งผ่านย่านชุมชนหนาแน่น นิคมอุตสาหกรรม ทางหลวงสายหลัก สายรอง เพื่อท่อกว้าง ไร่นา ภูเขาสูงชัน ฯลฯ จึงมีปัจจัยต่าง ๆ ที่เป็นความเสี่ยงทำให้ท่อได้รับความเสียหาย ส่งผลให้เกิดอันตรายร้ายแรงต่อชีวิตและทรัพย์สินของประชาชน และธุรกิจหยุดชะงักได้ ซึ่งส่งผลโดยตรงต่อเศรษฐกิจ สังคม และสิ่งแวดล้อม ดังนั้น กลยุทธ์จึงเน้นไปที่การบำรุงรักษาการบำรุงรักษาแบบ Risk-based Maintenance มีทั้งเชิงรุกและเชิงป้องกันที่เหมาะสมกับความเสี่ยงของท่อในแต่ละพื้นที่และสถานีฯ อ้างอิงตาม ASME B31.8S จะถูกพิจารณาทบทวนทุกปี รวมถึงภายหลังจากเหตุการณ์อุบัติเหตุร้ายแรงของท่อก๊าซฯ ทั้งภายในประเทศ และภายในประเทศ</p> <p>ความถี่ของกิจกรรมตรวจสอบบำรุงรักษาท่อ ซึ่งถูกกำหนดโดยมาตรฐาน หรือ Best Practice หรือ เอกสารทางวิชาการ โดยจะถูกทบทวนบนพื้นฐานของข้อมูลประวัติและประสบการณ์ของผู้เชี่ยวชาญให้เหมาะสมกับระดับความเสี่ยงที่ยอมรับได้ และ มีค่าใช้จ่ายที่เหมาะสม ไม่มีผลกระทบกับสิ่งแวดล้อม โดยที่ยังคงรักษาความมั่นคงแข็งแรงปลอดภัยของระบบท่อฯ ในระยะยาวได้ (ALARP) แต่อย่างไรก็ตาม จะต้องไม่น้อยไปกว่าข้อกำหนดของกฎหมาย / Regulator (ธพ., กพพ., EIA)</p> <p>ลักษณะการจำแนกประเภทของงานบำรุงรักษาท่อก๊าซฯ ดูเพิ่มเติมได้ในหัวข้อ 6.2.3.1</p> <p>ท่อส่งก๊าซ</p> <ul style="list-style-type: none"> ● Risk-based: ใช้กับงานวางแผน ILI PIG, Patrolling เป็นต้น ● Condition-based: ใช้กับงานวางแผน run cleaning PIG ● Time-based: ใช้กับงานวางแผน CP และ ใช้กับงานวางแผน run cleaning PIG เป็นต้น ● Inspection and test: ใช้กับงานชุดตรวจสอบสภาพท่อ ● Run-to-Failure: ไม่มี ● Replace and retire: ใช้กับงานวางแผน coating rehabilitation

ผู้รับผิดชอบ	ขั้นตอนการดำเนินงาน
	<p>อุปกรณ์ประกอบท่อส่งก๊าซ</p> <ul style="list-style-type: none"> ● Run-to-Failure: Coating, Insulating Flange, PCR เป็นต้น <p>สำหรับท่อก๊าซฯเส้นใหม่ ที่เพิ่งก่อสร้างแล้วเสร็จ ก่อนที่จะเริ่มใช้งานนั้น ทาง รท. จะเข้าร่วมตรวจสอบความสมบูรณ์เรียบร้อย เพื่อประเมินความสมบูรณ์ของระบบท่อก๊าซฯเส้นใหม่ ร่วมกับหน่วยงานอื่น ๆ ก่อนที่จะรับมอบท่อก๊าซฯจากทีมงานก่อสร้างฯ</p> <p>ผลบำรุงรักษาท่อก๊าซฯ ต่าง ๆ จะถูกจัดเก็บไว้ในระบบที่เกี่ยวข้อง เช่น GIS, SAP และ web บำรุงรักษา เป็นต้น ทั้งนี้ข้อบกพร่องต่าง ๆ ที่ตรวจพบจากงานบำรุงรักษาท่อก๊าซฯ ที่พิจารณาแล้วเห็นว่าสามารถนำไปเป็นข้อมูลสำหรับใช้ปรับปรุงขั้นตอนการออกแบบ / ก่อสร้าง เพื่อป้องกันการเกิดข้อบกพร่องนั้น ๆ ซ้ำ ทาง รท. จะแจ้งข้อมูลดังกล่าวให้ วท. เพื่อพิจารณาปรับปรุงข้อกำหนดใน DCM (Design Concept Manual) ต่อไป</p> <p>โดยที่กลยุทธ์การซ่อมบำรุงอาจจะมีการทบทวน และเปลี่ยนแปลงได้ตามอายุที่เพิ่มขึ้นของ Asset, การควบคุมจาก Regulator ที่เปลี่ยนไป, Technology, Operating condition ที่เปลี่ยนแปลง ทั้งนี้ต้องสอดคล้องกับกฎหมายและมาตรฐานสากล ทั้งด้านความปลอดภัย อาชีวอนามัย และสิ่งแวดล้อม ภายใต้ค่าใช้จ่ายที่เหมาะสม</p>

ผู้รับผิดชอบ	ขั้นตอนการดำเนินงาน
	<div data-bbox="371 226 1323 1010" data-label="Figure"> </div> <p data-bbox="359 1055 1433 1361"> หมายเหตุ: การขนส่งก๊าซทางท่อต้องใช้ความดันสูงและเป็นไปอย่างต่อเนื่อง ดังนั้น จึงต้องมีกลยุทธ์ในการซ่อมบำรุงระบบท่อส่งก๊าซฯ ที่แตกต่างจากกลยุทธ์กลยุทธ์ในการซ่อมบำรุงโรงงานทั่วไป และต้องทบทวนกลยุทธ์ทุก 2 ปี เพื่อให้สอดคล้องกับความเสี่ยงและแผนธุรกิจ เว้นแต่จะมีอุบัติเหตุหรือมีการเปลี่ยนแปลงที่มีนัยสำคัญ และทาง รถ. จะแจ้งให้กับหน่วยงานที่เกี่ยวข้องทราบ ในที่ประชุม Pipeline Maintenance เรื่อง Awareness งานบำรุงรักษาระบบท่อส่งก๊าซฯ </p>

6.2 กระบวนการดำเนินงาน Pipeline Integrity Management System (PIMS)

จากกลยุทธ์สำหรับงานซ่อมบำรุงรักษาท่อส่งก๊าซฯ ด้านบน นำมาสู่กลยุทธ์ในการปฏิบัติงานจริง (Maintenance approach) ซึ่ง คือกระบวนการดำเนินงาน PIMS ที่จะเป็นกระบวนการตรวจสอบ / การบำรุงรักษาเชิงรุก (Proactive Maintenance) โดยกระบวนการดำเนินงาน PIMS จะประกอบด้วยขั้นตอนหลักทั้งหมด 7 ขั้นตอน ตามที่แสดงในรูป

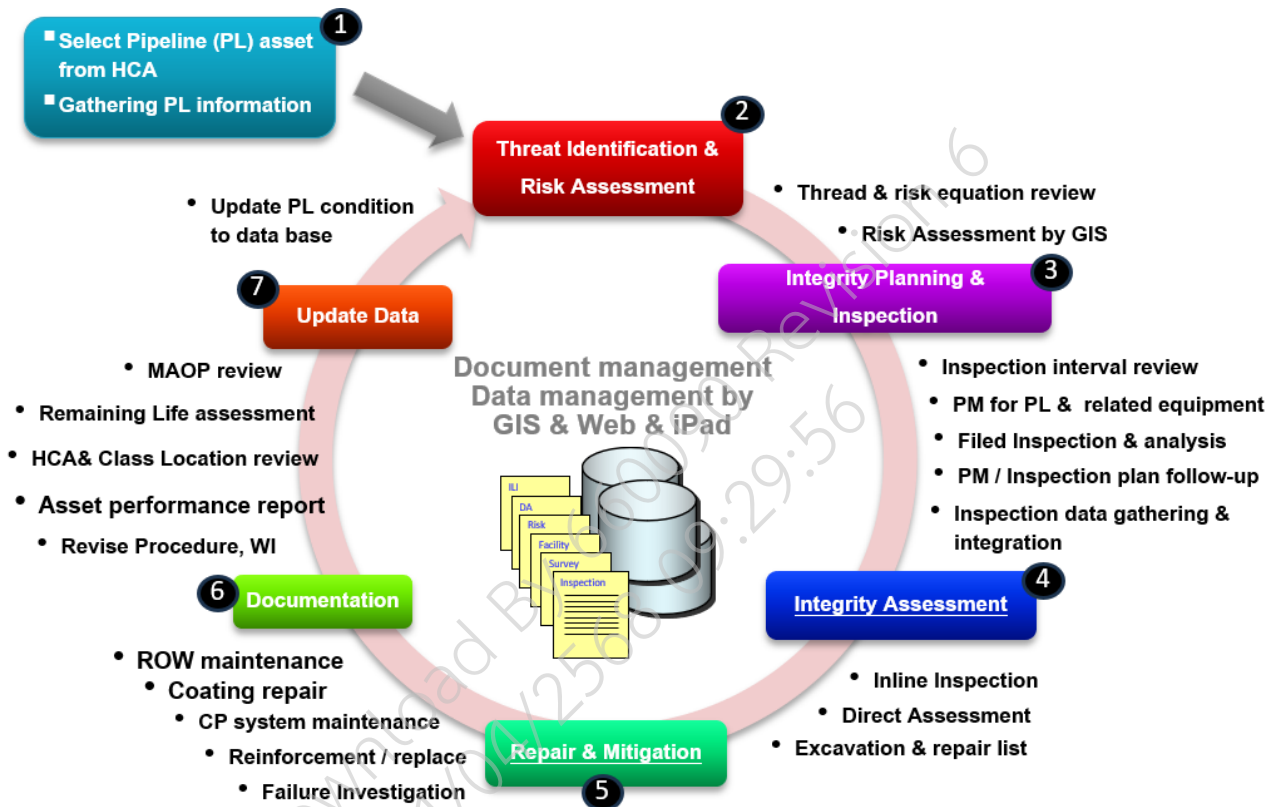

6.2.1. การพิจารณาเลือกเส้นท่อก๊าซฯ (Select Pipeline Asset)

6.2.1.1 จัดลำดับความสำคัญ (Hierarchy) ของการวิเคราะห์ ประเมิน และวางแผนบำรุงรักษาท่อก๊าซฯ

ผู้รับผิดชอบ	ขั้นตอนการดำเนินงาน
พศ.วรด.	รับข้อมูลท่อก๊าซฯ จากกระบวนการ MOC เพื่อนำมาลงทะเบียนทรัพย์สินโดยครอบคลุมการจัดการและการปรับปรุงข้อมูลให้เป็นปัจจุบันเกี่ยวกับ Route Code ID สถานะทรัพย์สิน เลขที่ใบอนุญาต เจ้าของทรัพย์สิน สถานการณ์ปฏิบัติการ (Operation) ของท่อ และข้อมูลวิศวกรรมอื่น ๆ ที่มีความสำคัญต่อการวิเคราะห์ความแข็งแรงของระบบท่อส่งก๊าซธรรมชาติ
รท.วรด.	1. จำแนกประเภทท่อก๊าซฯ โดยพิจารณาจากการ Operate ท่อ (เทียบค่า MAOP กับ SYMS) , ปริมาณการลำเลียงก๊าซฯ ของท่อก๊าซฯ นั้น, ความเป็นเจ้าของทรัพย์สินท่อก๊าซฯ และข้อกำหนดทางกฎหมายที่เกี่ยวข้อง โดยสามารถจำแนกลำดับความสำคัญของท่อ ตาม Criteria ข้างต้น ได้ดังนี้ <ul style="list-style-type: none"> ○ ลำดับที่ 1: ท่อ Transmission (TSO) ประกอบด้วยท่อก๊าซฯ เส้นหลัก ซึ่งรับจากแหล่งผู้ผลิต หรือจากโรงแยกก๊าซฯ ซึ่งท่อก๊าซฯ เหล่านี้ จะมีปริมาณ Gas (Volume flow rate) และค่า Pressure ที่สูง ○ ลำดับที่ 2: ท่อ GSM ประกอบด้วยท่อก๊าซฯ ที่ไปยังโรงไฟฟ้า SPP, IPP ซึ่ง

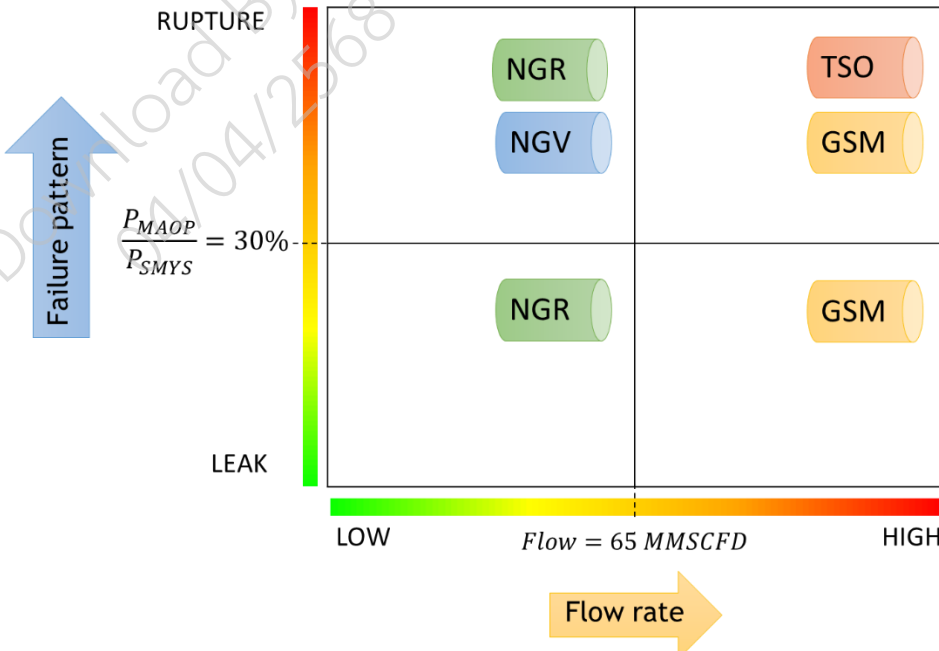
ผู้รับผิดชอบ	ขั้นตอนการดำเนินงาน
	<p>ท่อก๊าซฯ เหล่านี้ จะมี ปริมาณ Gas (Volume flow rate) และค่า Pressure ที่สูงกว่าท่อ NGR</p> <ul style="list-style-type: none"> ○ ลำดับที่ 3: ท่อ NGR หมายถึงท่อก๊าซฯ ที่มีหน่วยงาน ผนท. เป็นเจ้าของ ซึ่งท่อก๊าซฯเหล่านี้ จะมีปริมาณ Gas (Volume flow rate) และค่า Pressure ที่รองลงมาจากท่อ TSO ○ ลำดับที่ 4: ท่อ NGV หมายถึงท่อก๊าซฯ ที่มีหน่วยงานท ผกท. เป็นเจ้าของ ซึ่งท่อก๊าซฯเหล่านี้ จะมีปริมาณ Gas (Volume flow rate) และค่า Pressure ที่รองลงมาจากท่อ NGR <p>2. จำแนกตามระดับสัดส่วน ระหว่าง Failure pattern กับ Commercial consequence</p>  <p>หมายเหตุ: การจัดลำดับความสำคัญฯ นี้ จะถูก Awareness ให้กับหน่วยงานที่เกี่ยวข้องทราบ ในที่ประชุม Pipeline Maintenance (Awareness) เป็นประจำทุกปี</p> <p>3. จำแนกตามประเภทการปฏิบัติการ (Operation) ของท่อส่งก๊าซฯ ให้จำแนกสถานะของท่อดังต่อไปนี้</p> <ul style="list-style-type: none"> ● In-Service หมายถึง ท่อส่งก๊าซฯธรรมชาติที่อาจมีการไหลหรือไม่ไหล ● Decommissioning หมายถึง ยกเลิกหรือตัดการใช้งานชั่วคราว ● Non PM Abandoned หมายถึง ยกเลิกการใช้งานแบบถาวรโดยปล่อยท่อเอาไว้ ไม่ต้องบำรุงรักษา ● Abandoned หมายถึง ยกเลิกการใช้งานแบบถาวรโดยปล่อยท่อเอาไว้

ผู้รับผิดชอบ	ขั้นตอนการดำเนินงาน
	<p>ต้องดำเนินการบำรุงรักษา</p> <ul style="list-style-type: none"> Removed หมายถึง ยกเลิกการใช้งานแบบถาวรโดยนำท่อออกจากที่

6.2.2. การวิเคราะห์ภัยคุกคาม และประเมินความเสี่ยง (Threat Identification and Risk Assessment)

ทบทวนภัยคุกคาม (Threat Identification) และดำเนินการประเมินความเสี่ยง อ้างอิงตาม ASME B31.8S และดำเนินการประเมินความเสี่ยงที่จะทำให้ท่อก๊าซฯเกิดความเสียหาย โดยพิจารณาจากผลบำรุงรักษาท่อก๊าซฯที่ผ่านมา (Proactive Maintenance)

ผู้รับผิดชอบ	ขั้นตอนการดำเนินงาน
เขตฯ	<ul style="list-style-type: none"> ส่งข้อมูลผลการตรวจสภาพ (Inspection) และผลบำรุงรักษาฯ ท่อก๊าซฯ ให้กับ รท.วรด.
รท.วรด.	<ul style="list-style-type: none"> พิจารณาผลตรวจสภาพ (Inspection) และทบทวนภัยคุกคาม (Threat reviewed) ที่เกิดขึ้นกับท่อก๊าซฯ เพื่อค้นหา และประเมินภัยคุกคามว่ามีประเภทของภัยคุกคามเพิ่มขึ้น / ลดลง หรือไม่ ?
พศ.วรด.	<ul style="list-style-type: none"> วิเคราะห์และประมวลผล เพื่อค้นหาความเสี่ยงและประเมินความแข็งแรงตามมาตรฐาน ASME B31.8S
เขตฯ และ รท.วรด.	<ul style="list-style-type: none"> ส่งข้อมูลผลการสำรวจ วิเคราะห์ และประเมินการเปลี่ยนแปลง Location class ให้กับ รท. พิจารณา และทบทวนตำแหน่งที่มีความเสี่ยงของท่อก๊าซฯ จากการประชุม Pipeline maintenance ระหว่าง รท.วรด และเขตปฏิบัติการต่างๆ
รท.วรด.	<ul style="list-style-type: none"> จัดทำ Report รายงานผลประเมินความเสี่ยงของท่อก๊าซฯ และรายงานวิเคราะห์ ประเมินผลการบำรุงรักษาประจำปีไตรมาส

6.2.3. การวางแผนบำรุงรักษาท่อก๊าซฯ (Integrity Assessment Plan) และดำเนินงานบำรุงรักษาฯ

6.2.3.1 แผนการบำรุงรักษาท่อส่งก๊าซธรรมชาติ Master Plan

ผู้รับผิดชอบ	ขั้นตอนการดำเนินงาน
รท.วรด.	<ol style="list-style-type: none"> การวางแผนบำรุงรักษาท่อก๊าซฯ นั้น รท. จะนำข้อมูลการบำรุงรักษาท่อก๊าซฯ ที่ได้รับจากเขตปฏิบัติการฯ มาวิเคราะห์และประมวลผล และจัดทำแผนการบำรุงรักษาท่อก๊าซฯ ตามความเหมาะสม

ผู้รับผิดชอบ	ขั้นตอนการดำเนินงาน					
	No	Activities	Risk-based	Condition-based	Time-based	Inspection & Test Replace / Retire
	1	Pipeline Patrolling Survey	X			
	2	Pipeline Leakage Survey			X	
	3	Vault Inspection			X	
	4	Remote Operating Vehicle Survey (ROV) เฉพาะท่อในทะเล			X	
	5	Pipeline Settlement Survey	X			
	6	Pipe-to-Soil (P/S Potential Survey)			X	
	7	Casing inspection			X	
	8	Bond box inspection			X	
	No	Activities	Risk-based	Condition-based	Time-based	Inspection & Test Replace / Retire
	9	Anodebed inspection by ROV			X	
	10	Rectifier Inspection			X	
	11	AC Mitigation Inspection			X	
	12	Close Interval P/S Survey			X	
	13	Coating Defect Survey (DCVG)			X	
	14	Insulation Joint / Flange Inspection			X	
	15	CP online calibration			X	
	16	Aboveground coating inspection			X	
	17	Splash zone and soil to air			X	

ผู้รับผิดชอบ	ขั้นตอนการดำเนินงาน						
		inspection					
	18	Corrosion under pipe support inspection			X		
	19	Corrosion under insulation inspection			X		
	20	Aboveground pipe wall thickness inspection			X		
	21	Inhibitor Injection			X		
	22	In Line Inspection (Pigging)	X				
	23	Internal Cleaning (Pigging)		X	X		
	24	Corrosion Coupon Inspection			X		
	25	Location class survey			X		
<p>2. โครงสร้างแท่นพักท่อส่งก๊าซฯในทะเล รท.วรด. ใช้การดำเนินงาน SIM หรือ Structure Integrity Management System อ้างอิงตามมาตรฐานสากล API RP2SIM ซึ่งจะเป็นการวางแผนบำรุงรักษาจากผลการประเมินความเสี่ยง ที่จะเกิดขึ้นกับโครงสร้างแท่นฯ สำหรับรายละเอียดเพิ่มเติม ดูได้จากเอกสาร P-พทต.-0504</p> <p>3. ท่อก๊าซ (Piping) บนแท่นฯ ให้ใช้การดำเนินงาน RBI หรือ Risk-Based Inspection สำหรับรายละเอียดเพิ่มเติม ดูได้จากเอกสาร P-พทต.-0505</p> <p>4. จัดทำแผนงานฉบับร่างภายในเดือนสิงหาคมของทุกปี และจัดทำแผนงานฉบับสมบูรณ์ พร้อมอนุมัติโดย ผจ.ส่วนให้แล้วเสร็จภายในเดือนธันวาคมของทุกปี</p> <p>ทั้งนี้แผนสามารถปรับเปลี่ยนได้ตามความเหมาะสม โดยรายการการบำรุงรักษาตามภาคผนวกที่ 1, แบบฟอร์มแผนตามภาคผนวกที่ 4, เกณฑ์มาตรฐานที่ใช้ในการออกแผนบำรุงรักษาท่อก๊าซฯ รายละเอียดตามภาคผนวกที่ 2 และขอขบข่ายการใช้งานตามภาคผนวกที่ 3</p>							

6.2.3.2 แผนการปฏิบัติงานบำรุงรักษาท่อส่งก๊าซฯ ประจำปี Action Plan

ผู้รับผิดชอบ	ขั้นตอนการดำเนินงาน
เขตปฏิบัติการ	<ol style="list-style-type: none"> 1. จาก Master plan รท.วรด. นั้น ทางเขตปฏิบัติการต้องนำไปจัดทำ Action Plan เพื่อดำเนินการ และติดตามงานภายในส่วน รวมถึงให้ดำเนินการอนุมัติใช้งานในหน่วยงาน โดย ผจ.ส่วน ให้แล้วเสร็จภายในเดือน มกราคมของทุกปี 2. สำหรับทรัพย์สินใหม่ที่เพิ่มขึ้นในระบบท่อส่งก๊าซธรรมชาติให้เขตปฏิบัติการจัดทำ Action Plan เริ่มดำเนินการทันทีที่ได้รับอนุมัติ MOC 4 หรือ เมื่อมีการจ่ายก๊าซธรรมชาติเข้าทรัพย์สินนั้น หรือ เริ่มมีการใช้งานทรัพย์สินในทางธุรกิจ 3. หากกิจกรรมใดไม่ได้ปฏิบัติในปีนั้น ๆ ให้บันทึก Next Due ในช่องหมายเหตุของแผนงาน พร้อมใส่เหตุผลรองรับโดยไม่ให้เกินจาก Master Plan และให้ดำเนินการตามกระบวนการใน P-มทต.-0508 4. ดำเนินการออกแผนและ Work order ในระบบ SAP 5. งาน ILI PIG, Coupon, UAV นั้น เขตปฏิบัติการ ไม่ต้องทำ Action Plan เนื่องจากงานดังกล่าว ทางหน่วยงาน รท.วรด. จะเป็นผู้รับผิดชอบหลัก และเป็นผู้จัดทำ Action plan รวมถึงประสานงานกับหน่วยงานที่เกี่ยวข้อง เพื่อดำเนินการให้ได้ตามแผนงานต่อไป <p>หมายเหตุ: รายละเอียดความรับผิดชอบของแต่ละหน่วยงาน ในแต่ละกิจกรรมบำรุงรักษาท่อส่งก๊าซฯ นั้น อยู่ในภาคผนวกที่ 3</p>
รท.วรด.	

6.2.3.3 การปฏิบัติงานบำรุงรักษาท่อส่งก๊าซฯ

ผู้รับผิดชอบ	ขั้นตอนการดำเนินงาน
เขตปฏิบัติการ	<ol style="list-style-type: none"> 1. พนักงานเขตปฏิบัติการ ดำเนินงานตามแผน โดยขั้นตอนการปฏิบัติงานต่างๆ แต่ละหน่วยงานสามารถเขียน WI ที่เหมาะสมกับหน้างานและอุปกรณ์ของตนเอง 2. จัดบันทึกผลบำรุงรักษา และจัดเก็บข้อมูลลงในแบบฟอร์ม หรือระบบ Web Application ต่าง ๆ ที่เกี่ยวข้อง เพื่อส่งข้อมูลให้หน่วยงานที่เกี่ยวข้องต่อไป

ผู้รับผิดชอบ	ขั้นตอนการดำเนินงาน
รท.วรด.	3. รับข้อมูลผลบำรุงรักษาจากเขตปฏิบัติการ ภายในวันที่ 5 ของเดือนถัดไป เพื่อติดตามความครบถ้วน และความถูกต้อง ของงานบำรุงรักษาในแต่ละเดือน รวมถึงวิเคราะห์ผล หาจุดเสี่ยง หรือสิ่งที่ควรปรับปรุงแก้ไข โดยรายงานผลผ่านทาง PMV monthly report
	4. สรุปผลความครบถ้วน, ความเสี่ยงของท่อที่เพิ่มขึ้น / ลดลง ในแต่ละไตรมาส ให้ผู้บริหารพิจารณา

6.2.3.4 การวิเคราะห์ และแก้ไข้ปัญหา (Corrective Maintenance)

ผู้รับผิดชอบ	ขั้นตอนการดำเนินงาน
รท.วรด.	1. นำผลบำรุงรักษาและผลถึงผิดปกติที่ตรวจพบ มาวิเคราะห์หาสาเหตุที่แท้จริง และจัดทำแนวทาง แก้ไข และติดตามการแก้ไข้ปัญหานั้นแล้วเสร็จ
เขตปฏิบัติการ	2. ดำเนินการแก้ไข้โดยประสานงานร่วมกับหน่วยงานที่เกี่ยวข้อง
	3. จัดทำรายงานผลการบำรุงรักษาตามแผนการปฏิบัติงาน
	4. แจ้งรายงานผลการบำรุงรักษาและสิ่งผิดปกติที่เกิดขึ้นไปยัง ผจ.ส่วนปฏิบัติการ ผจ.รท. และผู้เกี่ยวข้องอื่นตามแต่ตกลง ภายในวันที่ 5 ของเดือนถัดไป

6.2.4. การประเมินความมั่นคงแข็งแรงของท่อก๊าซฯ (Integrity Assessment)

6.2.4.1 การประเมินความมั่นคงแข็งแรงของท่อก๊าซฯ ที่สามารถตรวจสอบด้วย In-Line Instrument (ILI) PIG ได้

ผู้รับผิดชอบ	ขั้นตอนการดำเนินงาน
รท.วรด.	1. ระบุแผนดำเนินงาน ILI PIG และแจ้งให้เขตฯ ที่เกี่ยวข้องทราบ
เขตปฏิบัติฯ	2. ดำเนินงานเตรียมส่ง – ติดตาม – รับ PIG รวมถึงการกำจัด waste ต่อไป
รท.วรด.	3. ภายหลังจาก Run ILI PIG แล้วเสร็จ และได้รับ Final report จากผู้รับเหมาแล้ว รท.วรด. จะวิเคราะห์ และประเมินผล (FFS, Fitness For Service) ซึ่งถ้าผลที่ได้พบว่ามีท่อก๊าซฯมีความเสี่ยงที่จะเกิดความเสียหาย ความจำเป็นต้องขุดเปิดเพื่อซ่อมเสริมความแข็งแรงท่อ หรือ verify ผล ILI PIG นั้น ทาง รท.วรด. จะประสานงานกับเขตต่อไป

ผู้รับผิดชอบ	ขั้นตอนการดำเนินงาน
	4. ผลลัพธ์ที่ได้จากการประเมินผล ILI PIG ประกอบด้วย MAOP และอายุคงเหลือของท่อ (Remaining Life)

6.2.4.2 การประเมินความมั่นคงแข็งแรงของท่อก๊าซฯ ที่ไม่สามารถตรวจสอบด้วย ILI PIG ได้ ให้ดำเนินการประเมินตามวิธีการ Direct Assessment (DA)

อ้างอิงตามกระบวนการ DA ซึ่งจะประกอบด้วย 3 งานหลัก ประกอบด้วย ECDA, ICDA และ SCCDA

1) *ECDA (External Corrosion Direct Assessment)*

ผู้รับผิดชอบ	ขั้นตอนการดำเนินงาน
รท.วรด.	1. ระบุแผนงานชุดเปิด เพื่อตรวจสอบสภาพท่อก๊าซฯ โดยพิจารณาจากผล CIPS/DCVG (ECDA)
เขตปฏิบัติฯ	2. ดำเนินงานจัดจ้างผู้รับเหมาชุดเปิด, ควบคุมงานชุด และตรวจสอบสภาพท่อ
รท.วรด.	3. รท.วรด. จะวิเคราะห์ และประเมินผล เพื่อประเมิน MAOP ท่อ และอายุคงเหลือของท่อ (Remaining life)

2) *ICDA (Internal Corrosion Direct Assessment) และ SCCDA (Stress Corrosion Cracking Direct Assessment)*

ผู้รับผิดชอบ	ขั้นตอนการดำเนินงาน
รท.วรด.	<p>○ ICDA (Internal Corrosion Direct Assessment): จากการพิจารณาผลบำรุงรักษาท่อก๊าซฯ ที่ผ่านมา พบว่ามีความเสี่ยง internal corrosion ต่ำ อย่างไรก็ตาม ถ้าหากพบว่าท่อก๊าซฯ เส้นใด มีค่า moisture content เกินตามสัญญา ให้ รท.วรด. วิเคราะห์ และประเมินในรายละเอียด อ้างอิงตาม NACE SP0206 ต่อไป</p> <p>○ SCCDA (Stress Corrosion Cracking Direct Assessment): จากการพิจารณาผลบำรุงรักษาท่อก๊าซฯ ที่ผ่านมา พบความเสี่ยงท่อที่จะเกิด SCC ต่ำ อย่างไรก็ตาม หากอนาคตพบว่าท่อก๊าซฯ เกิดมี crack อันเนื่องจาก SCC ให้ รท.วรด. วิเคราะห์ และประเมินในรายละเอียด อ้างอิงตาม NACE SP0204 ต่อไป</p>

6.2.5. การซ่อมเสริมความแข็งแรง / การแก้ไขข้อบกพร่อง / การบรรเทาความเสี่ยงของท่อก๊าซฯ

6.2.5.1 กระบวนการ Quality Assurance งานบำรุงรักษาท่อก๊าซฯ

ผู้รับผิดชอบ	ขั้นตอนการดำเนินงาน
รท.วรด. เขตปฏิบัติฯ	<ol style="list-style-type: none"> กระบวนการ QA ประกอบด้วยงาน Internal Control, Check & Balance และ QA (Quality Assurance) โดยรายละเอียด work flow ดังได้ในภาคผนวกที่ 6 <ul style="list-style-type: none"> Internal control จะเป็นการดำเนินงานภายใน รท. ซึ่งจะเกี่ยวข้องกับการตรวจสอบ / ทบทวน ความถูกต้อง, ความครบถ้วนสมบูรณ์ของข้อมูล / ผลบำรุงรักษาท่อก๊าซฯ เช่น threat review, master plan revised เป็นต้น Check & Balance จะเป็นการดำเนินงานระหว่าง รท. กับเขตปฏิบัติการฯ ซึ่งจะเกี่ยวข้องกับการตรวจสอบความถูกต้องในการปฏิบัติงานบำรุงรักษาท่อก๊าซฯ ของเขตปฏิบัติการฯ ทั้งงานภาคสนาม / การจัดทำรายงานผลบำรุงรักษาท่อก๊าซฯ Quality Assurance จะเป็นการดำเนินงานภายใน รท. ซึ่งจะเกี่ยวข้องกับการรับรองค่า MAOP ของท่อก๊าซฯ และการประเมินอายุใช้งานคงเหลือของท่อก๊าซฯ

6.2.5.2 การซ่อมเสริมความแข็งแรงของท่อก๊าซ

ผู้รับผิดชอบ	ขั้นตอนการดำเนินงาน
รท.วรด. เขตปฏิบัติฯ	<ol style="list-style-type: none"> วิเคราะห์ผลบำรุงรักษาท่อก๊าซฯ และประเมินความแข็งแรงของท่อก๊าซฯ ในกรณีที่ประเมินแล้วพบว่าท่อมี defect ที่มีความเสี่ยง หรือส่งผลกระทบต่อความสามารถในการรองรับ MAOP เดิมของท่อก๊าซฯ นั้น ให้ รท.วรด. สรุปผล แจ้งผู้บริหารระดับสูง และเขตปฏิบัติการที่เกี่ยวข้องทราบ เพื่อดำเนินการซ่อมแซมแก้ไขต่อไป ทั้งนี้รายละเอียดในการประเมินฯ สามารถดูเพิ่มเติมได้ในเอกสาร P-ผทต.-0503 ดำเนินการซ่อมแซมแก้ไข โดยระหว่างซ่อมให้แจ้ง บค. เพื่อทราบข้อจำกัดในการดำเนินงานหลังผ่านการประเมินวิธีการซ่อม และได้รับอนุมัติในระบบ MOC

6.2.5.3 การแก้ไขข้อบกพร่อง / มาตรการบรรเทาลดความเสี่ยง

ผู้รับผิดชอบ	ขั้นตอนการดำเนินงาน
รท.วรด.	<ol style="list-style-type: none"> วิเคราะห์ผลบำรุงรักษาท่อก๊าซฯ และถ้าพบข้อบกพร่องที่จำเป็นต้องปรับปรุงแก้ไข เช่น CP under / CP Over criteria, บูดซ่อม coating จากผล DCVG เป็นต้น

ผู้รับผิดชอบ	ขั้นตอนการดำเนินงาน
เขตปฏิบัติฯ	รวมถึงกรณีพบว่าท่อก๊าซฯ มีความเสี่ยงที่จะเกิดความเสียหายสูง เช่น การทรุดตัว เป็นต้น ให้ รท.วรด. ระบุมาตรการบรรเทาความเสี่ยงต่าง ๆ ให้ดำเนินการ แจ้งเขตปฏิบัติการที่เกี่ยวข้อง 2. ดำเนินงานแก้ไข

6.2.6. การจัดทำรายงาน และจัดเก็บข้อมูล

6.2.6.1 การจัดทำรายงาน

ผู้รับผิดชอบ	ขั้นตอนการดำเนินงาน
รท.วรด.	<ul style="list-style-type: none"> ○ จัดทำรายงานสรุปผลบำรุงรักษาท่อก๊าซฯ ให้กับหน่วยงานที่เกี่ยวข้อง ทั้งภายในและภายนอก ปตท. ได้แก่ <ol style="list-style-type: none"> 1) รายงานผลบำรุงรักษาท่อก๊าซฯ ในที่ประชุม TSOMC รายไตรมาส 2) รายงานผลบำรุงรักษาท่อก๊าซฯ GSM ให้กับสายงาน ตสท. รายไตรมาส 3) รายงานผลบำรุงรักษาท่อก๊าซฯ NGR ให้กับสายงาน ผนท. รายไตรมาส 4) รายงานผลประเมินความเสี่ยงท่อก๊าซฯ NGR ให้กับสายงาน ผนท. รายปี 5) รายงานผลบำรุงรักษาท่อก๊าซฯ NGV ให้กับสายงาน ผกท. รายไตรมาส 6) รายงานผลบำรุงรักษาท่อก๊าซฯ ให้กับ ชพ. (หน่วยงานราชการ) รายปี

6.2.6.2 การจัดเก็บข้อมูล

ผู้รับผิดชอบ	ขั้นตอนการดำเนินงาน
เขตปฏิบัติการ	<ul style="list-style-type: none"> ○ จัดเก็บข้อมูลบำรุงรักษาท่อส่งก๊าซฯ, จัดเก็บข้อมูลการปรับปรุงแก้ไข (ประวัติการบำรุงรักษาของท่อส่งก๊าซฯในความรับผิดชอบ) เพื่อใช้เป็นข้อมูลประกอบการวางแผนบำรุงรักษาร่วมกับ รท. รวมถึงส่งข้อมูลผลการดำเนินการไปยัง รท. เพื่อใช้ในการประเมินความมั่นคงแข็งแรงของท่อส่งก๊าซฯ (Pipeline Integrity) ต่อไป

6.2.7. การจัดการอุปกรณ์ที่ตกฐาน (Obsolete)

6.2.7.1 จัดทำรายการอุปกรณ์ควบคุมสำหรับบำรุงรักษาระบบท่อส่งก๊าซ

ผู้รับผิดชอบ	ขั้นตอนการดำเนินงาน
รท.วรด.	<ul style="list-style-type: none"> ○ จัดทำรายการอุปกรณ์ควบคุมสำหรับบำรุงรักษาระบบท่อส่งก๊าซ พร้อมข้อมูลที่ตกฐานและอุปกรณ์ทดแทน ใน F-รท.วรด.-0058 - Pipeline Maintenance Equipment Obsolete and Wear Out Information ให้กับหน่วยงานที่เกี่ยวข้อง ทั้งภายใน และภายนอก ปตท.

6.2.7.2 ทบทวนข้อมูลอายุและอุปกรณ์ทดแทน

ผู้รับผิดชอบ	ขั้นตอนการดำเนินงาน
รท.วรด.	○ ทบทวนข้อมูลอายุของอุปกรณ์แต่ละรุ่นและอุปกรณ์ทดแทน และแจ้งรายการเปลี่ยนแปลงให้ วท.วรด. ทราบ
วท.วรด.	○ วท.วรด. ปรับปรุง AEML โดยนำรายการที่ตกรุ่นออกและเพิ่มรายการที่ทดแทน
เขต	○ วางแผนการซ่อมและสำรองอุปกรณ์ที่ตกรุ่นให้เหมาะสมและทันสถานการณ์
ปฏิบัติการ	

ส่วนที่ 7 ตัวชี้วัด (Key Performance Indicator : KPI) ของกระบวนการทำงานที่สำคัญ (Core Process)

ตัววัดความสำเร็จ (KPI)	ค่าเป้าหมาย (Target)
1. Reliability ของท่อก๊าซฯ TSO, GSM 2. Reliability ของท่อก๊าซฯ NGR 3. Reliability ของท่อก๊าซฯ NGV	ตาม KPI ของ ผทต. ในปีนั้น ๆ

ส่วนที่ 7 ตัววัดความสำเร็จ (Performance Indicator : PI)

ลำดับ	ตัววัดความสำเร็จ (PI)	สถานะ (Related)	ค่าเป้าหมาย (Target)
1	Pipeline Reliability	บังคับเกี่ยวข้อง	100%

ภาคผนวก 1

รายการตรวจสอบและบำรุงรักษาท่อส่งก๊าซธรรมชาติ

1. บทนำ

ท่อส่งก๊าซธรรมชาติโดยทั่วไปอยู่ใต้พื้นดินถูกออกแบบให้มีการป้องกันสมบูรณ์แบบอยู่ในตัวเองแล้ว และมีระบบป้องกันการผุกร่อนเสริมในกรณีที่ Coating มีการชำรุดเกิดขึ้น ดังนั้นการบำรุงรักษาท่อส่งก๊าซธรรมชาติ จะกระทำได้ 2 ทาง คือโดยการตรวจวัดว่าระบบป้องกันท่อส่งก๊าซยังเป็นปกติอยู่หรือไม่ และโดยการเฝ้าระวังมิให้เกิดปัญหาจากปัจจัยภายนอกท่อ เช่น ดินทรุด น้ำไหลกัดเซาะ การบดอัดของรถยนต์ แผ่นดินไหว การขุดเจาะโดยบุคคลที่ 3 การก่อวินาศภัย สภาวะทางเคมีของสิ่งแวดล้อมรอบท่อ ฯลฯ และปัจจัยภายในท่อ ได้แก่ แรงดันก๊าซ อุณหภูมิ คุณภาพก๊าซ ความเร็วในการไหลของก๊าซ เป็นต้น

จากเหตุผลดังกล่าวข้างต้น สายงานระบบท่อส่งก๊าซธรรมชาติมีความจำเป็นต้องปฏิบัติตามมาตรฐานสากล ที่ทั่วโลกพึงปฏิบัติต่อการบำรุงรักษาท่อส่งก๊าซ เพื่อป้องกันอันตรายที่อาจเกิดจากท่อส่งก๊าซรั่วหรือแตกส่งผลกระทบต่อชีวิตทรัพย์สินและสิ่งแวดล้อม จึงต้องมีกิจกรรมในการบำรุงรักษา เพื่อสร้างความปลอดภัย มั่นคงต่อธุรกิจ และความมั่นใจต่อสาธารณชนโดยทั่วไป ซึ่งกิจกรรมที่จะกล่าวถึงในหัวข้อถัดไปนี้เป็นเพียงข้อกำหนดขั้นต่ำในการบำรุงรักษาท่อส่งก๊าซเท่านั้น

2. ชนิดของการบำรุงรักษาแบ่งตามวิธีการทำงาน ดังนี้

- 2.1 Pipeline Patrolling Survey
- 2.2 Pipeline Leakage Survey
- 2.3 Vault Inspection
- 2.4 Pipeline Settlement and Soil Erosion Control
- 2.5 Pipe-to-Soil (P/S) Potential Survey
- 2.6 Pipe Thickness Inspection
- 2.7 Close Interval Potential Survey
- 2.8 Remote Operating Vehicle Survey (ROV) เฉพาะท่อในทะเล
- 2.9 Corrosion Coupon Inspection
- 2.10 Deposit / Liquid Inspection
- 2.11 Coating Defect Survey

2.12 Insulation Joint / Flange Inspection

2.13 AC Mitigation Inspection

2.14 Rectifier Inspection

2.15 Inhibitor Injection

2.16 In Line Inspection (Pigging)

2.17 Internal Cleaning (Pigging)

2.18 Electrical Interference

3. รายละเอียดของการดำเนินการในข้อ 2 ให้ปฏิบัติตามแผนงานหรือวิธีการปฏิบัติงาน (WI) ที่เขตปฏิบัติการกำหนดขึ้น

3.1 Pipeline Patrolling

คือ การออกสำรวจพื้นที่ที่วางท่อส่งก๊าซ โดยการสังเกตการเปลี่ยนแปลงสภาพพื้นที่วางท่อตลอดทั้ง ROW และพื้นที่ข้างเคียง ให้ทำการบ่งชี้การรั่ว กิจกรรมการก่อสร้าง ภัยธรรมชาติ (เช่น น้ำท่วม ทางน้ำเปลี่ยน การกัดเซาะ ดินถล่ม พื้นดินแยกหรือยุบ ฯลฯ) และปัจจัยอื่นๆ ที่มีผลต่อความปลอดภัยและการดำเนินงานของท่อ เช่น การเปลี่ยนแปลงสภาพการใช้ประโยชน์พื้นที่ มีสิ่งก่อสร้างเพิ่ม การถูกล้ำ ROW เพื่อให้เป็นไปตามมาตรฐาน ASME B 31.8 หัวข้อ 851.2, 851.7 และ 852.1

3.2 Pipeline Leakage Survey

คือ การออกสำรวจการรั่วของท่อส่งก๊าซ โดยใช้เครื่องมือตรวจวัดก๊าซมีเทน หรือการสังเกตสภาพแวดล้อมบนแนววางท่อ เช่น ต้นไม้เปลี่ยนสีเป็นหย่อมๆ แมลงหรือยุงบินเป็นกลุ่มๆ เกิดพายุฝน น้ำ พื้นดินชื้นเป็นน้ำแข็ง เพื่อให้เป็นไปตามมาตรฐาน ASME B31.8 หัวข้อ 851.3, 852.2 และ Appendix M

3.3 Vault Inspection

คือ การตรวจสอบสภาพพื้นที่บ่อวาล์ว ว่ามีสภาพเหมาะสมกับการใช้งาน ตรวจสอบก๊าซรั่ว สภาพ Coating ของวาล์ว และการทรุดตัว ASME B31.8 หัวข้อ 853.5

3.4 Pipeline Settlement Survey

คือ การสำรวจและสังเกตการณ์ทรุดของท่อส่งก๊าซ บริเวณพื้นที่ความเสี่ยงต่อดินทรุด ASME B31.8 หัวข้อ 841.1.10

3.5 Soil Erosion Control

คือ การสำรวจและสังเกตการณ์กัดเซาะของดินที่ปิดทับท่อส่งก๊าซ บริเวณพื้นที่ดินอ่อน, พื้นที่ทางน้ำไหล หรือพื้นที่ทางลาดชัน ASME B31.8 หัวข้อ 841.1.10, 841.1.11

3.6 Pipe-to-Soil (P/S) Potential Survey

คือ การตรวจสอบระดับการป้องกันการผุกร่อนท่อส่งก๊าซ เพื่อให้เป็นไปตามมาตรฐาน ASME B31.8 หัวข้อ 862.1, Appendix K และ NACE SP-0169 และกรณีพบการผุกร่อนของท่อส่งก๊าซ ให้ดำเนินการตามมาตรฐาน ASME B31G และ ASME B31.8 หัวข้อ 863

3.7 Pipeline Thickness Measurement

คือ การตรวจสอบการสึกกร่อนของท่อส่งก๊าซ บริเวณที่มีความเสี่ยงสูง เช่น บริเวณข้อต่อ หรือบริเวณที่ก๊าซมีความเร็วสูง เพื่อให้เป็นไปตามมาตรฐาน API 570, API 574

3.8 Close Interval Potential Survey

คือ การตรวจสอบค่าระดับ การป้องกันการผุกร่อนท่อส่งก๊าซทุกๆ 1 เมตร เพื่อตรวจดูว่ามีท่อบริเวณใดมีค่าระดับต่ำกว่ามาตรฐาน NACE SP-0169

3.9 ROV Survey

คือ การตรวจสอบสภาพของท่อใต้ท้องทะเลว่ามีการปิดทับด้วยดินใต้ท้องทะเลอย่างเพียงพอต่อการป้องกันผลกระทบจากคลื่น และการประมง พร้อมทั้งตรวจสอบระบบป้องกันการผุกร่อนท่อส่งก๊าซ เพื่อให้เป็นไปตามมาตรฐาน ASME B31.8 หัวข้อ A851, A862

3.10 Coupon Inspection

คือ การติดตั้งชิ้นโลหะชนิดเดียวกันกับท่อไว้ในท่อส่งก๊าซ เพื่อเป็นตัวแทนผนังท่อด้านใน ซึ่งจากการติดตั้งระยะเวลานึงจะมีการถอดออกมาเพื่อตรวจสอบสภาพผิว น้ำหนักที่หายไป เพื่อนำไปคำนวณหาอัตราการผุกร่อน เพื่อให้เป็นไปตามมาตรฐาน ASME B31.8 หัวข้อ 864.1 (b) และ NACE SP0775

3.11 Deposit / Liquid Inspection

คือ การเก็บตัวอย่าง Mill Scales หรือ Liquid จากการ Run Cleaning Pig หรือจาก Filter ที่ติดตั้งตามสถานี ก๊าซนำไปวิเคราะห์หาสารประกอบของเหล็ก เพื่อนำมาประเมินการผุกร่อนของท่อส่งก๊าซ ว่าเกิดจากสาเหตุใด ซึ่งจะนำไปสู่การแก้ปัญหาได้ถูกจุด เพื่อให้เป็นไปตามมาตรฐาน ASME B31.8 หัวข้อ 860.2 (f)

3.12 Coating Defect Survey

คือ การตรวจสอบการชำรุดของ Coating ท่อส่งก๊าซ เพื่อให้เป็นไปตามมาตรฐาน ASME B31.8 หัวข้อ 852.6.1

3.13 Insulating Join / Flange Inspection

คือ การตรวจสอบสภาพของ Insulating Joint / Flange ว่ามีการรั่ว หรือลัดวงจร หรือไม่ตามมาตรฐาน ASME B31.8 หัวข้อ 861.1.3

3.14 AC Mitigation Inspection

คือ การตรวจสอบระบบการป้องกันอันตรายจากฟ้าผ่า และไฟฟ้าแรงสูงต่อท่อส่งก๊าซ และพนักงานผู้ซึ่งทำงานในขณะนั้น ๆ โดยปฏิบัติตาม ASME B31.8 หัวข้อ 861.1.7

3.15 Rectifier Inspection

คือ การเฝ้าติดตามการทำงานของอุปกรณ์จ่ายไฟฟ้า เพื่อดูว่าระบบป้องกันการผุกร่อน ยังคงทำงานอยู่ พร้อมทั้งบันทึกค่าต่าง ๆ ที่ Rectifier เพื่อให้เป็นไปตามมาตรฐาน ASME B31.8 หัวข้อ 861.1.4

3.16 Inhibitor Injection

คือ การฉีดสารยับยั้งการผุกร่อนเข้าไปในท่อส่งก๊าซ (เฉพาะท่อในทะเล หรือท่อที่ส่งก๊าซที่มีสารกัดกร่อนปนอยู่) เพื่อทำหน้าที่รวมตัวกับน้ำที่อยู่ภายในท่อ และเคลือบผิวด้านในท่อ ซึ่งอัตราการฉีดจะขึ้นอยู่กับส่วนผสมของ Inhibitor ที่ผู้ผลิตจะเป็นผู้แนะนำ โดยปฏิบัติตาม ASME B31.8 หัวข้อ 864.1(a), 864.2.2

3.17 Inline Inspection

คือ การตรวจสอบการผุกร่อนทั้งภายในและภายนอกท่อ การเปลี่ยนแปลงรูปทรงของท่อ และการเบี่ยงเบนของแนวท่อส่งก๊าซ โดยการ Run Instrument Pig เพื่อให้เป็นไปตามมาตรฐาน ASME B 31. 8 หัวข้อ 860.2, 863.2

3.18 Internal Cleaning

คือ การ Run Pig เพื่อทำความสะอาดภายในท่อส่งก๊าซตาม ASME B31.8 ข้อ 860.2, 864.1

3.19 Electrical Interference

คือ การตรวจสอบการรบกวนระบบ CP. จากโครงสร้างอื่น ๆ เพื่อให้เป็นไปตามมาตรฐาน ASME B31.8 หัวข้อ 861.1.5, 861.1.7

4. การวิเคราะห์แก้ไข้ปัญหา

เขตปฏิบัติการฯจะทำหน้าที่ตรวจสอบ วิเคราะห์ และแก้้ปัญหาเบื้องต้นที่เกิดในสนาม โดยส่วน รท. จะทำหน้าที่วิเคราะห์ในรายละเอียด และหาแนวทางแก้ไข้ปัญหาที่ได้รับการร้องขอจากเขตปฏิบัติการ

5. การเก็บข้อมูล

ข้อมูลการบำรุงรักษาในข้อ 3 จะถูกรวบรวมเก็บไว้ภายในเขตปฏิบัติการ โดยปฏิบัติตาม ASME B31.8 หัวข้อ 851.6, 852.6, 854.1, A847.5

ภาคผนวกที่ 2

เกณฑ์มาตรฐานที่กำหนดในการทำงาน

1. บทนำ

เกณฑ์มาตรฐานคือเกณฑ์ที่สายงานระบบท่อส่งก๊าซธรรมชาติ นำมาใช้ในการอ้างอิง เพื่อการตัดสินใจในงานซ่อมบำรุง หรือใช้งานท่อส่งก๊าซอย่างปลอดภัย ซึ่งถือว่าเป็นเกณฑ์ขั้นต่ำที่ต้องปฏิบัติ

2. มาตรฐานที่นำมาใช้งาน

2.1 American Society of Mechanical Engineers (ASME B31.8)

2.2 มาตรฐานต่าง ๆ ที่กล่าวถึงใน ASME B31.8

3. หัวข้อของมาตรฐานที่เลือกใช้

3.1 ASME B31.8 Chapter IV – Design, Installation and Testing

3.2 ASME B31.8 Chapter V - Operating and Maintenance Procedures

3.3 ASME B31.8 Chapter VI - Corrosion Control

3.4 ASME B31.8 Chapter VIII - Offshore Gas Transmission

3.5 ASME B31.8 Chapter IX – Sour Gas Service

3.6 ASME B31.8 Appendix K - Criteria for Cathodic Protection

3.7 ASME B31.8 Appendix L - Determination of Remaining Strength of Corroded Pipe

3.8 ASME B31.8 Appendix M - Gas Leakage Control Criteria

4. เกณฑ์พิจารณาจัดลำดับความสำคัญวางแผนบำรุงรักษาระบบท่อส่งก๊าซฯ

ให้พิจารณาจากปัจจัยดังต่อไปนี้

4.1 ผลการประเมินความเสี่ยงของท่อก๊าซฯ ซึ่งประกอบด้วยการพิจารณา

4.1.1 โอกาสที่ท่อก๊าซฯจะเกิดความเสียหาย

4.1.1.1 รูปแบบความเสียหายที่จะเกิดขึ้น เช่น External corrosion, Internal corrosion เป็นต้น

4.1.1.2 พิจารณาผลบำรุงรักษาท่อก๊าซฯ ตามแต่ละรูปแบบความเสียหาย

4.1.2 ผลกระทบที่จะเกิดขึ้น เมื่อท่อก๊าซฯเกิดความเสียหาย

4.1.2.1 ผลกระทบที่จะเกิดขึ้นกับชีวิตของบุคคล

4.1.2.2 ผลกระทบที่จะเกิดขึ้นในแง่ของ Economic

4.1.2.3 ผลกระทบที่จะเกิดขึ้นกับสิ่งแวดล้อม

- 4.2 ค่าระดับ MAOP เทียบกับค่า SMYS เนื่องจากจะส่งผลต่อรูปแบบความเสียหาย / ระดับความรุนแรงในเบื้องต้นของท่อก๊าซฯ ระหว่าง Leakage (รั่วไหล) กับ Rupture (รอยแตกมีขนาดใหญ่ เทียบเท่า Pipeline Diameter)

5. ค่าต่าง ๆ ที่ใช้ในการวางแผนการทำงาน

- 5.1 Pipeline Patrolling หรือการลาดตระเวนตามแนวท่อก๊าซฯ: พิจารณาวางแผนตามระยะเวลาเป็นหลัก (Time-Based Approach)

5.1.1 Transmission Pipeline

- Location Class 1, 2 อย่างน้อย ปีละ 1 ครั้ง
- Location Class 3 อย่างน้อย ปีละ 2 ครั้ง
- Location Class 4 อย่างน้อย ปีละ 4 ครั้ง

5.1.2 Distribution Pipeline

- อย่างน้อยปีละ 1 ครั้ง

- 5.2 Pipeline Leakage Survey: พิจารณาวางแผนตามระยะเวลาเป็นหลัก (Time-Based Approach)

- อย่างน้อยปีละ 4 ครั้ง

- 5.3 Vault Inspection: พิจารณาวางแผนตามระยะเวลาเป็นหลัก (Time-Based Approach)

- อย่างน้อยปีละ 1 ครั้ง

- 5.4 Pipeline Settlement and Soil Erosion Control: พิจารณาวางแผนตามพื้นที่อ่อนนุ่ม และพิจารณาจากผลตรวจวัดการทรุดเป็นหลัก

- ให้ดำเนินการตรวจวัดอย่างน้อยปีละ 1 ครั้ง และซ่อมตามที่ตรวจพบจากการทำ Pipeline Patrolling Survey

- 5.5 Pipe to Soil Potential Survey: พิจารณาวางแผนตามระยะเวลาเป็นหลัก (Time-Based Approach)

- อย่างน้อยปีละ 2 ครั้ง โดยทุกจุดที่วัดต้องไม่น้อยกว่า -0.9 V (On) หรือ -0.85 V (Instance Off)

- 5.6 Pipeline Thickness Measurement:

- ความหนาลดลงจากความหนาเดิมมากกว่า 10% หรือมีแนวโน้มของความหนาลดลงจากการวัด 3 ครั้ง ต่อเนื่อง (แต่ละครั้งห่างกันไม่เกิน 3 ปี)

- 5.7 Close Interval P/S Survey: พิจารณาวางแผนตามระยะเวลาเป็นหลัก (Time-Based Approach)

- การตรวจวัด เหมือน ข้อ 4.4 แต่จะกระทำเฉพาะพื้นที่ที่มีนัยสำคัญ

5.8 ROV. Survey (เฉพาะท่อในทะเล): พิจารณาวางแผนตามระยะเวลาเป็นหลัก (Time-Based Approach)

- ดำเนินการทุกๆ 5 ปี

5.9 Corrosion Coupon Inspection: พิจารณาวางแผนตามระยะเวลาเป็นหลัก (Time-Based Approach)

- ติดตั้ง และถอดทุก ๆ 3 ปี หรือพบว่าคุณภาพก๊าซมีนัยสำคัญ เช่น H₂O, CO₂, H₂S เพิ่มขึ้น

5.10 Deposit / Liquid Inspection: พิจารณาวางแผนตามการ Run PIG

การเก็บตัวอย่างให้หลีกเลี่ยงตัวอย่างสัมผัสกับ O₂ ให้มากที่สุด โดยปกติให้เก็บพร้อมกับงาน Run Pig

5.11 Coating Defect Survey: พิจารณาวางแผนตามระยะเวลาเป็นหลัก (Time-Based Approach)

- ให้ดำเนินการทุก ๆ 5 ปี และบริเวณดังกล่าวมีการเปลี่ยนแปลงของสิ่งแวดล้อม หรือ P/S ต่ำกว่าเกณฑ์ ให้ทำการตรวจสอบเป็นการเฉพาะ

5.12 Insulating Joint / Flange Inspection: พิจารณาวางแผนตามระยะเวลาเป็นหลัก (Time-Based Approach)

- ให้ทำการตรวจวัดอย่างน้อยปีละ 1 ครั้ง พร้อมกับ P/S Potential Survey

5.13 AC Mitigation Inspection: พิจารณาวางแผนตามระยะเวลาเป็นหลัก (Time-Based Approach)

- ให้ดำเนินการไปพร้อมกับ P/S Potential Survey

5.14 Rectifier Inspection: พิจารณาวางแผนตามระยะเวลาเป็นหลัก (Time-Based Approach)

- ให้ดำเนินการตรวจสอบทุก ๆ 1 เดือน

5.15 Inhibitor Injection: พิจารณาวางแผนตามระยะเวลาเป็นหลัก (Time-Based Approach)

ให้ดำเนินการต่อเนื่องพร้อมทั้งเก็บตัวอย่างไปวิเคราะห์ทุก ๆ 3 - 6 เดือน ต่อครั้ง

5.16 Inline Inspection: พิจารณาวางแผนตามระยะเวลาเป็นหลัก (Time-Based Approach)

- MFL Pig ให้ดำเนินการทุก ๆ 5 ปี สำหรับท่อบนบก และท่อในทะเล
- GEO Pig ให้ดำเนินการทุก ๆ 5 ปี โดยประเมินจากข้อมูลที่ได้จากการทำ Pipeline Patrolling

5.17 Internal Cleaning by PIG: พิจารณาวางแผนตามสภาพความสะอาดท่อ (Condition-Based Approach and Time-Based Approach)

กรณีที่ รท.วรด. ประเมินสภาพปริมาณสิ่งตกค้างภายในท่อ แล้วพบว่า

- 1) สิ่งตกค้างภายในท่อมีปริมาณน้อย: จะ run cleaning PIG ล้างหน้าก่อน run ILI PIG อย่างน้อย 1 ปี เช่น run cleaning PIG ในปีี่ 4 และถัดไปปีี่ 5 จะ run ILI PIG
- 2) สิ่งตกค้างภายในท่อมีปริมาณมาก: จะวางแผนให้ run Cleaning PIG ทุกปี

5.18 Electrical Interference (Bond Box) Inspection: พิจารณาวางแผนตามระยะเวลา (Time-Based Approach)

- ให้ดำเนินการตรวจสอบทุก ๆ 1 เดือน โดยทำไปพร้อมกับการตรวจสอบ Rectifier

ภาคผนวก 3

ขอบข่ายการบำรุงรักษาท่อส่งก๊าซแต่ละเขตปฏิบัติการ

ลำดับ	รายการ	มผ.	เขต 1	เขต 2	เขต 3	เขต 4	เขต 5	เขต 6	เขต 7	เขต 8	เขต 9	เขต 10	เขต 11	เขต 12
1	Pipeline Patrolling Survey	-	✓	✓	✓	✓	✓	✓	✓	✓	✓	✓	✓	✓
2	Pipeline Leakage Survey	✓	✓	✓	✓	✓	✓	✓	✓	✓	✓	✓	✓	✓
3	Vault Inspection	-	✓	✓	✓	✓	✓	✓	✓	✓	✓	✓	✓	✓
4	Pipeline Settlement and Soil Erosion Control	✓	✓	✓	✓	✓	✓	✓	✓	✓	✓	✓	✓	✓
5	Pipe-to-Soil (P/S) Potential Survey	✓	✓	✓	✓	✓	✓	✓	✓	✓	✓	✓	✓	✓
6	Pipe Thickness Inspection	✓	✓	✓	✓	✓	✓	✓	✓	✓	✓	✓	✓	✓
7	Close Interval P/S Survey	✓	✓	✓	✓	✓	✓	✓	✓	✓	✓	✓	✓	✓
8	Remote Operating Vehicle Survey	✓	-	-	-	-	-	-	-	-	-	-	-	-
9	Corrosion Coupon Inspection	✓	✓	✓	✓	✓	✓	-	-	-	-	-	-	-
10	Deposit / Liquid Inspection	✓	✓	✓	✓	✓	✓	✓	✓	✓	✓	✓	✓	✓
11	Coating Defect Survey	-	✓	✓	✓	✓	✓	✓	✓	✓	✓	✓	✓	✓
12	Insulation Joint / Flange Inspection Insp.	✓	✓	✓	✓	✓	✓	✓	✓	✓	✓	✓	✓	✓
13	AC Mitigation Inspection	-	✓	✓	✓	✓	✓	✓	✓	✓	✓	✓	✓	✓
14	Rectifier Inspection	-	✓	✓	✓	✓	✓	✓	✓	✓	✓	✓	✓	✓
15	Inhibitor Injection	✓	-	-	-	-	-	-	-	-	-	-	-	-
16	In Line Inspection (Pigging)	✓	✓	✓	✓	-	✓	✓	✓	✓	✓	✓	✓	✓
17	Internal Cleaning (Pigging)	✓	✓	✓	✓	-	✓	✓	✓	✓	✓	✓	✓	✓
18	Electrical Interference (Bond Box)	-	✓	✓	✓	✓	✓	✓	✓	✓	✓	✓	✓	✓

ภาคผนวก 4

หน้าที่ความรับผิดชอบของแต่ละหน่วยงาน ในแต่ละกิจกรรมบำรุงรักษาท่อก๊าซฯ

		Responsibility					
Item	Maintenance Activities	Plan Action	Prepare TOR	Procure	Execute & Submit	Analyze & Report	Keep Record
Mechanical damage control : Patrolling							
1	Patrolling (Vehicle)	R	-	-	R	R	R/E
2	Ground/Crossing Patrolling and Leakage Survey	R	-	-	R	R	R/E
3	Vault Maintenance	R	-	-	R	R	R/E
4	Aerial Patrolling	E	E	E	R/E	R/E	R/E
5	Soil Erosion Survey	R	R	R	R	R/E	R/E
6	Pipeline Settlement Survey	R	-	-	R	PE/E	R/E
7	ROV Survey (Visual inspection, Free span)	OF	OF	OF	OF	OF/E	OF/E
8	ROV Survey (Visual inspection, FMD)	OF	OF	OF	OF	OF/E	OF/E
External corrosion control : Cathodic Protection System, Protective Coating system							
1	P/S Potential Survey (on-off) @ Test Post	R	-	-	R	E	R/E
2	Casing Inspection	R	-	-	R	E	R/E
3	Bond Box Inspection	R	-	-	R	E	R/E
4	Anodebed Inspection (ICCP) ROV (Anode/Electrolyte Potential Survey)	R	-	-	R	E	R/E
5	Rectifier Inspection	R	-	-	R	E	R/E
6	AC Mitigation Inspection (dc decoupler, Surge protecting device, Zn ground wire/mat)	R	-	-	R	E	R/E
7	Close Interval P/S Potential Survey (CIPs) ROV (Pipe/Electrolyte Potential Survey)	R	R	R	R	E	R/E
8	Coating Defect Survey (DCVG), PCM ROV (Voltage Gradient Survey)	R	R	R	R	E	R/E
9	Insulating Joint or Flange Inspection	R	-	-	R	E	R/E
10	CP Online Calibration (P/S, TR-V,TR-C)	R	-	-	R	E	R/E
External Inspection / Direct Examination							
1	General surface / coating condition inspection	R/OF	-	-	R/OF	E	R/OF/E
2	Splash zone / soil to air piping inspection	R/OF	-	-	R/OF	E	R/OF/E
3	Corrosion under pipe support Inspection	R/OF	-	-	R/OF	E	R/OF/E
4	Corrosion under insulation (CUI) Inspection	R/OF	R/OF	R/OF	R/OF	E	R/OF/E
5	Wall Thickness Inspection @ critical location	R/OF	-	-	R/OF	E	R/OF/E

Item	Maintenance Activities	Responsibility					
		Plan Action	Prepare TOR	Procure	Execute & Submit	Analyze & Report	Keep Record
6	Hot tapped Coupon Measurement	-	E	E	R	E	R/E
7	Excavation & Direct Examination	E	R	R	R/E	E	R/E
Internal corrosion control : Chemical Treatments , Moisture dew point control							
1	Moisture control	OF	OF	OF	OF	OF	OF
2	Inhibitor Injection	OF	OF	OF	OF	OF	OF
Internal Inspection : Cleaning, Inline & Sample Inspection							
1	Cleaning Pig	E/R/OF	R/OF	R/OF	R/OF	E	R/E/OF
2	Corrosion (MFL) Pig	E/R/OF	E	E	R/E/OF	E	R/E/OF
3	Geometry (Caliper, Gauge, 3D) Pig	E/R/OF	E	E	R/E/OF	E	R/E/OF
4	Chemical analysis (Deposit, Liquid)	E	Q	Q	R/E/OF	Q	E
5	Corrosion Probe / Coupon Measurement	E	E	E	R/E/OF	R/E/OF	R/E/OF
Other							
1	Location Class Survey	A	A	A	A	A/E	A/E

หมายเหตุ:

- R = Regional Operation หรือ เขตปฏิบัติการ
- PE = Pipeline Engineering Division หรือ วท.วรรต.
- E = Pipeline Maintenance Management Division หรือ รท.วรรต.
- A = Academy Division หรือ พศ.วรรต.
- OF = Offshore Operation หรือ ยผ.ปลต.
- Q = PTT Lab หรือ ศูนย์วิจัย วังน้อยฯ

ภาคผนวก 5

การวางแผนบำรุงรักษาท่อส่งก๊าซธรรมชาติ

โดยแบ่งตามแบบฟอร์มการบำรุงรักษาท่อส่งก๊าซประเภทต่างๆ

ลำดับ	ชื่อแบบฟอร์ม	ชื่อเรื่อง	จุดประสงค์ของแผนงาน	ผู้จัดทำแผน
1	F-รท.วรด.-0012	Natural Gas Pipeline Maintenance Program	สำหรับใช้ระบุมาตรฐานของคาบเวลาต่าง ๆ ของกิจกรรมบำรุงรักษาในแต่ละรายการ เพื่อใช้อ้างอิงในการจัดทำแผนปฏิบัติงานรายปี และแผนปฏิบัติงานที่มีคาบเวลามากกว่า 1 ปี (Master Plan)	รท.
2	F-รท.วรด.-0013	Pipeline Integrity Plan	สำหรับใช้วางแผนบำรุงรักษาท่อ ที่มีคาบเวลามากกว่า 1 ปี เพื่อใช้สำหรับอ้างอิงในการจัดทำแผนปฏิบัติงานประจำปี (Master Plan)	รท.
3	F-รท.วรด.-0014	Cleaning Pig & Instrument Pig Schedule	สำหรับใช้วางแผนงานกำหนดวันและเดือนที่เหมาะสมกับการ Run Pig ประจำปีของทุกเส้นท่อ และเพื่อที่เขตปฏิบัติการนำไปอ้างอิงหรือปรับวางแผนปฏิบัติประจำปีของแต่ละเขต	รท.
4	F-รท.วรด.-0015	Aerial Leakage Survey & Patrolling Schedule	สำหรับใช้วางแผนงาน Aerial Leakage Survey และ Aerial Patrolling ประจำปี ของทุกเส้นท่อ และเพื่อที่เขตปฏิบัติการนำไปอ้างอิง	รท.

ลำดับ	ชื่อแบบฟอร์ม	ชื่อเรื่อง	จุดประสงค์ของแผนงาน	ผู้จัดทำแผน
			หรือปรับวางแผนปฏิบัติประจำปีของแต่ละเขต	
5	F-รท.วรด.-0016	Corrosion Coupon Inspection Schedule	สำหรับใช้วางแผนงานถอดและประกอบ Corrosion Coupon ประจำปี ที่ติดตั้งในเส้นท่อ และเพื่อที่เขตปฏิบัติการนำไปอ้างอิง หรือปรับวางแผนปฏิบัติประจำปีของแต่ละเขต	รท.
6	F-รท.วรด.-0040	Tool & Equipment Calibration Plan	สำหรับใช้วางแผนส่งเครื่องมือที่อยู่ในความรับผิดชอบ รทไปสอบ . เทียบ ประจำปี	รท.
7	F-รท.วรด.-0018	Pipeline Indirect Inspection and Integrity Assessment Plan	สำหรับใช้วางแผนงาน CIPS และ DCVG ท่อประธานประจำปี เพื่อให้เขตปฏิบัติการนำไปอ้างอิง หรือปรับวางแผนปฏิบัติประจำปีของแต่ละเขต	รท.
8	F-รท.วรด.-0019	ICCP Anode Groundbed Replacement Plan	สำหรับใช้วางแผนเปลี่ยน Anode groundbed ของระบบ Impress Current Cathodic Protection ที่ติดตั้งในเส้นท่อ และเพื่อที่เขตปฏิบัติการนำไปอ้างอิง หรือปรับวางแผนปฏิบัติประจำปีของแต่ละเขต	รท.
9	F-รท.วรด.-0028	Distribution Pipeline Indirect Inspection and	สำหรับใช้วางแผนงาน CIPS และ DCVG ท่อย่อยประจำปี เพื่อให้เขต	รท.

ลำดับ	ชื่อแบบฟอร์ม	ชื่อเรื่อง	จุดประสงค์ของแผนงาน	ผู้จัดทำแผน
		Integrity Assessment Plan	ปฏิบัติการนำไปอ้างอิง หรือปรับวางแผนปฏิบัติประจำปีของแต่ละเขต	
10	F-รท.วรต.-0029	Direct Assessment	สำหรับเขตปฏิบัติการใช้วางแผนงานชุดตรวจสอบท่อส่งก๊าซประจำปี	รท.
11	F-รท.วรต.-0030	Soil Settlement Inspection Plan	สำหรับใช้วางแผนงานตรวจสอบการทรุดตัวของสถานีท่อส่งก๊าซของเขตปฏิบัติการ	รท.
12	F-รท.วรต.-0032	Soil Erosion	สำหรับเขตปฏิบัติการใช้วางแผนงานแก้ไขจุดกัดเซาะของท่อส่งก๊าซ	รท.
13	F-รท.วรต.-0052	NGV Pipeline Indirect Inspection and Integrity Assessment Plan	สำหรับใช้วางแผนงาน CIPS และ DCVG ท่อ NGV ประจำปี เพื่อให้เขตปฏิบัติการนำไปอ้างอิง หรือปรับวางแผนปฏิบัติประจำปีของแต่ละเขต	รท.
14	F-รท.วรต.-0058	Pipeline Maintenance Equipment Obsolete and Wear Out Information	สำหรับเขตปฏิบัติการใช้วางแผนซ่อมและสำรองอุปกรณ์ที่อาจ Obsolete ในอนาคต	รท.

หมายเหตุ

1. ในการวางแผนปฏิบัติงานประจำปีของแต่ละหน่วยงาน หากพบว่ามีรายการกิจกรรมบำรุงรักษาหัวข้อใดๆ ยังไม่ถึงกำหนดหรือไม่ถึงรอบการบำรุงรักษาในปีนั้น ๆ ให้ผู้รับผิดชอบการวางแผนระบุ Next Due Year ไว้ในช่องหมายเหตุ หรือช่อง Remark ตามแบบฟอร์มวางแผนปฏิบัติงานประจำปี
2. แผนงานประจำปี หมายถึง แบบฟอร์มการวางแผนประจำปี (Action Plan) ที่แต่ละหน่วยงานกำหนดขึ้น หรือแผนงาน KPI ประจำปี ของหน่วยงานนั้น ๆ

ภาคผนวก 6

กระบวนการ Quality Assurance (QA) งานบำรุงรักษาท่อส่งก๊าซ

Asset Integrity Management System (QA)

(Comply with ASME B31.8S)

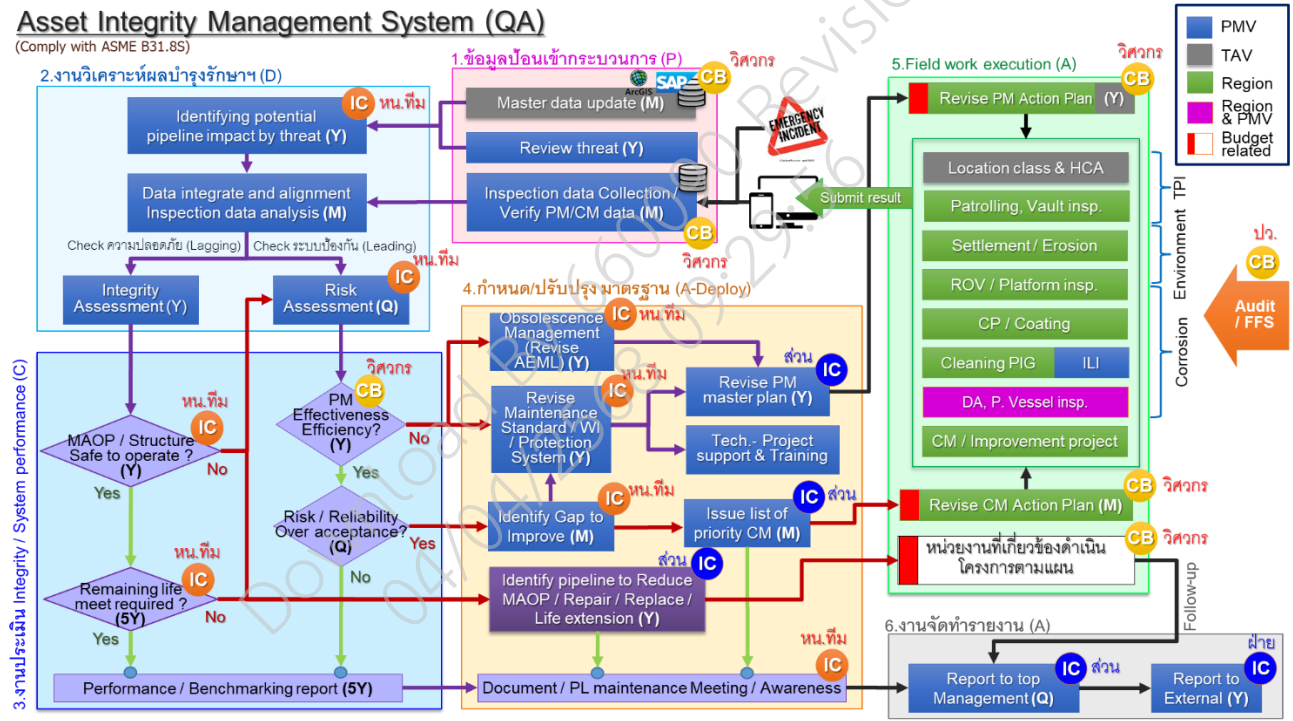



บริษัท ปตท. จำกัด (มหาชน)

รายงานผลการปฏิบัติตามมาตรการป้องกันและแก้ไขผลกระทบสิ่งแวดล้อม
และมาตรการติดตามตรวจสอบผลกระทบสิ่งแวดล้อม (ระยะดำเนินการ)
โครงการท่อส่งก๊าซธรรมชาติในพื้นที่รับผิดชอบของส่วนปฏิบัติการระบบท่อเขต 3
ปี 2568 (ระหว่างเดือนมกราคม - มิถุนายน)

ภาคผนวก ณ-2

แผนการบำรุงรักษาท่อส่งก๊าซธรรมชาติ ประจำปี 2568





บริษัท ปตท. จำกัด (มหาชน)

รายงานผลการปฏิบัติตามมาตรการป้องกันและแก้ไขผลกระทบสิ่งแวดล้อม
และมาตรการติดตามตรวจสอบผลกระทบสิ่งแวดล้อม (ระยะดำเนินการ)
โครงการท่อส่งก๊าซธรรมชาติในพื้นที่รับผิดชอบของส่วนปฏิบัติการระบบท่อเขต 3
ปี 2568 (ระหว่างเดือนมกราคม - มิถุนายน)

ภาคผนวก ณ-3

ผลการบำรุงรักษาท่อส่งก๊าซธรรมชาติ ประจำปี 2568

No.	Activity	รายการตรวจสอบแนวท่อทางธรรมชาติ (Patrolling List)															
		ครั้งที่ 1		ครั้งที่ 2		ครั้งที่ 3		ครั้งที่ 4		ครั้งที่ 5		ครั้งที่ 6		ครั้งที่ 7		ครั้งที่ 8	
		พบ	ไม่พบ	พบ	ไม่พบ	พบ	ไม่พบ	พบ	ไม่พบ	พบ	ไม่พบ	พบ	ไม่พบ	พบ	ไม่พบ	พบ	ไม่พบ
1	งานก่อสร้างนอกทางระบาย (Construction Activity outside ROW)	/			/	/		/		/		/		/		/	
2	งานก่อสร้างในทางระบาย : ไม่มีการขุดลอก/วาง/ถม (Construction Activity inside ROW (HI))		/		/		/		/		/		/		/		/
3	งานก่อสร้างในทางระบาย : มีการขุดลอก/วาง/ถม (Construction Activity inside ROW (HH))		/		/		/		/		/		/		/		/
4	รั้วกั้นในทางระบาย (Encasement)		/		/		/		/		/		/		/		/
5	ดินที่หลุด (Erosion)		/		/		/		/		/		/		/		/
6	รอยแตกร้าวของผิวดิน (Fault)		/		/		/		/		/		/		/		/
7	ท่ออุดตัน : ไม่พบหิน/กากอาหาร (Freespan)		/		/		/		/		/		/		/		/
8	ดินสไลด์/ถล่ม : มีการไหลลงข้างดิน (Landslide)		/		/		/		/		/		/		/		/
9	ท่อรั่วซึม (Seepage)		/		/		/		/		/		/		/		/
10	อุปกรณ์สัญญาณเตือนภัย (Warning sign/Equipment Failure)		/		/		/		/		/		/		/		/
11	ท่อแตก (Failure)		/		/		/		/		/		/		/		/
12	การรั่วซึมแก๊ส (Gas Leak)		/		/		/		/		/		/		/		/
13	ท่อเสียหาย (Service Damaged)		/		/		/		/		/		/		/		/
14	งานอื่น (Other)		/		/		/		/		/		/		/		/
Note / อื่นๆ :																	

หมายเหตุ : (1) โปรดระบุวันที่ทำการตรวจสอบตามตารางข้างต้น โดยต้องหมายถึง ๗ วันก่อนผลตรวจพบ
(2) โปรดรายงานความผิดปกติในเอกสารแนบที่ 1
(3) โปรดดูรายละเอียดเฉพาะกิจกรรมในเอกสารแนบที่ 2

ผู้ตรวจสอบ

Digital Signed

ผู้ตรวจสอบเอกสารตรวจพบ

Digital Signed

ผู้มีหน้าที่บำรุงรักษาตรวจพบ

Digital Signed

เอกสารแนบ 1

รายงานความผิดปกติการตรวจสอบแนวท่อก๊าซธรรมชาติ (Patrolling Anomaly Report)

Sheet No. : 1 / 1

ตรวจสอบโดย :

☐ เดินเท้า/Crossing

☐ บ่อวาล์ว

☒ รถยนต์

☐ ทางอากาศ

☐ อื่นๆ

Month/Year : 1 / 2025

Inspect by: Ground/Crossing Patrolling Vault Inspection Vehicle Patrolling Aerial Patrolling Etc.

Method by :

วิธีการ : ☒ ไม่ใช้เครื่องตรวจก๊าซรั่ว ☐ ใช้เครื่องตรวจสอบก๊าซรั่ว (ระบุ)

Pipe Type : ☐ DIST BRANCH ☐ DIST MAIN ☐ PIPING ☐ TRANS BRANCH ☒ TRANS MAIN

Asset Owner : ☐ GSM_Customer ☐ GSP ☐ NGR ☐ NGV ☐ OTHER ☐ PTTEPSP ☐ PTTNGD ☒ TSO

หน่วยงาน/แผนก : หน่วยบำรุงรักษาท่อและอุปกรณ์

เลขที่ใบอนุญาต License No. : กท2310040

กลุ่มใบอนุญาต License group : OCS1-BV6

ระบุ ความผิดปกติการตรวจสอบแนวท่อก๊าซธรรมชาติตามหัวข้อรายการตรวจสอบแนวท่อก๊าซธรรมชาติ (Pipeline Patrolling Form)

Identify anomaly found in NG pipeline right of way referred to pipeline patrolling form

วันที่	Route Code (RC)	KP หรือ สถานที่	GPS		ชนิดของสิ่งผิดปกติ	รายละเอียดความผิดปกติจากการตรวจสอบแนวท่อก๊าซธรรมชาติ	แผนการดำเนินการ	สถานะการดำเนินการ
			N	E				
10, 11, 13, 20, 27, 30, 31	RC0400		12.93897021	101.0409237	1	นอกเขตรบบ		No access for anomaly inspectio
Note / อื่นๆ :								

หมายเหตุ:

ระบุรายละเอียดของสิ่งผิดปกติที่ตรวจพบ

Digital Signed

Digital Signed

Digital Signed

3/2/2025

3/2/2025

3/2/2025

วันที่	Route Code (RC)	KP หรือ สถานีที่	GPS		ชนิดของสิ่งผิดปกติ	รายละเอียดความผิดปกติ จากการตรวจสอบแนวทอทางธรรมชาติ	แผนการดำเนินการ	สถานะการดำเนินการ
			N	E				
30/11/2024	RC0400		12.93897021	101.0409237	1	นอกเขตรอบบ		No access for anomaly

Detected Image



Corrective Measure Image

Current Situation Image

วันที่	Route Code (RC)	KP หรือ สถานีที่	GPS		ชนิดของสิ่งผิดปกติ	รายละเอียดความผิดปกติ จากการตรวจสอบแนวทอทางธรรมชาติ	แผนการดำเนินการ	สถานะการดำเนินการ
			N	E				
30/11/2024	RC0400		12.93897021	101.0409237	1	นอกเขตรอบบ		No access for anomaly

Detected Image



Corrective Measure Image

Current Situation Image

ตรวจสอบโดย: ☐ เดินเท้า/Crossing ☐ บ่ออ่าววัด ☒ รถยนต์ ☐ ทางอากาศ ☐ อื่นๆ

Inspect by : Ground/Crossing Patrolling Vault Inspection Vehicle Patrolling Aerial Patrolling Etc.

วิธีการ: ☒ ไม่ใช้เครื่องตรวจก๊าซรั่ว ☐ ใช้เครื่องตรวจสแกนก๊าซรั่ว (ระบุ)

Method by : ☒ Without gas detector ☐ With gas detector (Please identify)

รายการตรวจสอบแนวท่อก๊าซธรรมชาติ (Pipeline Patrolling Form)

Pipe Type : ☐ DIST BRANCH ☐ DIST MAIN ☐ PIPING ☐ TRANS BRANCH ☒ TRANS MAIN

Asset Owner : ☐ GSM_Customer ☐ GSP ☐ NGR ☐ NGV ☐ OTHER ☐ PTTEPSP ☐ PTTNGD ☒ TSO

เลขที่ใบอนุญาต License No. : กท2310040

กลุ่มใบอนุญาต License group : OCS1-BV6

Route Name : RC0400

No.	Activity	รายการตรวจสอบแนวท่อก๊าซฯ (Patrolling List)															
		ครั้งที่ 9															
		30/1/2025															
		พบ	ไม่พบ														
1	งานก่อสร้างนอกเขตระบบ (Construction Activity outside ROW)	/															
2	งานก่อสร้างในเขตระบบ: ไม่มีงานขุด/ตอก/เจาะ/ถม (Construction Activity inside ROW (H))		/														
3	งานก่อสร้างในเขตระบบ: มีงานขุด/ตอก/เจาะ/ถม (Construction Activity inside ROW (HH))		/														
4	รุกล้ำในเขตระบบ (Encroachment)		/														
5	ดินถล่ม/กัดเซาะ (Erosion)		/														
6	รอยเลื่อน ของผิวดิน (Fault)		/														
7	ท่อด้อยตัว: ไม่พบดินโคลนทอกลาย (Freespan)		/														
8	ดินสไลด์ตัว: มีการไหลตัวของดิน (Landslide)		/														
9	ท่อทรุดตัว (Settlement)		/														
10	อุปกรณ์ชำรุดเสียหาย (Warning sign/Equipment Failure)		/														
11	ท่อแตก (Failure)		/														
12	ก๊าซรั่วไหล (Gas Leak)		/														
13	ท่อเสียหาย (Severe Damaged)		/														
14	งานอื่น (Other)		/														
Note / อื่นๆ :																	

หมายเหตุ: (1) โปรดระบุวันที่ทำการตรวจสอบแล้วเสร็จ เติมเครื่องหมาย ๗ ในช่องผลตรวจสอบ (2) โปรดดูรายงานความผิดปกติในเอกสารแนบที่ 1 (3) โปรดดูรายละเอียดแต่ละกิจกรรมในเอกสารแนบที่ 2

ผู้ตรวจสอบ

Digital Signed

ผู้ตรวจสอบผลการตรวจสอบ

Digital Signed

ผู้อนุมัติรับรองการตรวจสอบ

Digital Signed

3/2/2025

3/2/2025

3/2/2025

F-318.738.-0022 ประกาศใช้ครั้งที่ 7

วันที่	Route Code (RC)	KP หรือ สถานีที่	GPS		ชนิดของสิ่งผิดปกติ	รายละเอียดความผิดปกติ จากการตรวจสอบแนวทอทางธรรมชาติ	แผนการดำเนินการ	สถานะการดำเนินการ
			N	E				
30/11/2024	RC0400		12.93897021	101.0409237	1	นอกเขตระบบ		No access for anomaly

Detected Image



Corrective Measure Image

Current Situation Image

วันที่	Route Code (RC)	KP หรือ สถานีที่	GPS		ชนิดของสิ่งผิดปกติ	รายละเอียดความผิดปกติ จากการตรวจสอบแนวทอทางธรรมชาติ	แผนการดำเนินการ	สถานะการดำเนินการ
			N	E				
30/11/2024	RC0400		12.93897021	101.0409237	1	นอกเขตรอบบ		No access for anomaly

Detected Image



Corrective Measure Image

Current Situation Image

วันที่	Route Code (RC)	KP หรือ สถานีที่	GPS		ชนิดของสิ่งผิดปกติ	รายละเอียดความผิดปกติ จากการตรวจสอบแนวทอทางธรรมชาติ	แผนการดำเนินการ	สถานะการดำเนินการ
			N	E				
30/11/2024	RC0400		12.93897021	101.0409237	1	นอกเขตระบบ		No access for anomaly

Detected Image



Corrective Measure Image

Current Situation Image

วันที่	Route Code (RC)	KP หรือ สถานีที่	GPS		ชนิดของสิ่งผิดปกติ	รายละเอียดความผิดปกติ จากการตรวจสอบแนวทอทางธรรมชาติ	แผนการดำเนินการ	สถานะการดำเนินการ
			N	E				
30/11/2024	RC0400		12.93897021	101.0409237	1	นอกเขตระบบ		No access for anomaly

Detected Image



Corrective Measure Image

Current Situation Image

วันที่	Route Code (RC)	KP หรือ สถานีที่	GPS		ชนิดของสิ่งผิดปกติ	รายละเอียดความผิดปกติ จากการตรวจสอบแนวทอทางธรรมชาติ	แผนการดำเนินการ	สถานะการดำเนินการ
			N	E				
30/11/2024	RC0400		12.93897021	101.0409237	1	นอกเขตระบบ		No access for anomaly

Detected Image



Corrective Measure Image

Current Situation Image

เอกสารแนบ 1

รายงานความผิดปกติการตรวจสอบแนวท่อก๊าซธรรมชาติ (Patrolling Anomaly Report)

Sheet No. : 1 / 1

ตรวจสอบโดย :

☐ เดินเท้า/Crossing

☐ บ่อวาล์ว

☒ รถยนต์

☐ ทางอากาศ

☐ อื่นๆ

Month/Year : 1 / 2025

Inspect by: Ground/Crossing Patrolling Vault Inspection Vehicle Patrolling Aerial Patrolling Etc.

Method by :

วิธีการ : ☒ ไม่ใช้เครื่องตรวจก๊าซรั่ว ☐ ใช้เครื่องตรวจสอบก๊าซรั่ว (ระบุ)

Pipe Type : ☐ DIST BRANCH ☐ DIST MAIN ☐ PIPING ☐ TRANS BRANCH ☒ TRANS MAIN

Asset Owner : ☐ GSM_Customer ☐ GSP ☐ NGR ☐ NGV ☐ OTHER ☐ PTTEPSP ☐ PTTNGD ☒ TSO

หน่วยงาน/แผนก : หน่วยบำรุงรักษาท่อและอุปกรณ์

เลขที่ใบอนุญาต License No. : กกพ 01-6/52-001,กท23100๔

กลุ่มใบอนุญาต License group : OCS1-BV6

ระบุ ความผิดปกติการตรวจสอบแนวท่อก๊าซธรรมชาติตามหัวข้อรายการตรวจสอบแนวท่อก๊าซธรรมชาติ (Pipeline Patrolling Form)

Identify anomaly found in NG pipeline right of way referred to pipeline patrolling form

วันที่	Route Code (RC)	KP หรือ สถานที่	GPS		ชนิดของสิ่งผิดปกติ	รายละเอียดความผิดปกติจากการตรวจสอบแนวท่อก๊าซธรรมชาติ	แผนการดำเนินการ	สถานะการดำเนินการ
			N	E				
14	RC0400		0	0	4	รั่วลดหนาม ของศูนย์วิจัยพีซีไร	14/1/2025	In Process
14, 29	RC0400				4	งานรื้อวัสดุ อลูมิเนียม สแตนเลสรูกำลัง พื้นที่ กรมทางหลวง2021-R3-Con-3017ฝ่ายะวังต่อเนื่อง	14/1/2025	In Process
Note / อื่นๆ :								

หมายเหตุ:

ระบุรายละเอียดของสิ่งผิดปกติที่ตรวจพบ

Digital Signed

Digital Signed

Digital Signed

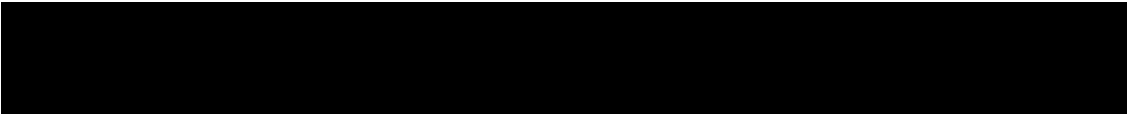

31/1/2025

9/2/2025

4/3/2025

ตรวจสอบโดย : ☐ เดินเท้า/Crossing ☐ บ่อวาล์ว ☒ รถยนต์ ☐ ทางอากาศ ☐ อื่นๆ

Inspect by : Ground/Crossing Patrolling Vault Inspection Vehicle Patrolling Aerial Patrolling Etc.

วิธีการ : ☒ ไม่ใช้เครื่องตรวจก๊าซรั่ว ☐ ใช้เครื่องตรวจสอบก๊าซรั่ว (ระบุ)

Method by : ☒ Without gas detector ☐ With gas detector (Please identify)

รายการตรวจสอบแนวท่อก๊าซธรรมชาติ (Pipeline Patrolling Form)

Pipe Type : ☐ DIST BRANCH ☐ DIST MAIN ☐ PIPING ☐ TRANS BRANCH ☒ TRANS MAIN

Asset Owner : ☐ GSM_Customer ☐ GSP ☐ NGR ☐ NGV ☐ OTHER ☐ PTTEPSP ☐ PTTNGD ☒ TSO

เลขที่ใบอนุญาต License No. : กทพ 01-6/52-001,กท23

กลุ่มใบอนุญาต License group : OCS1-BV6

Route Name : RC0400

Sheet No. : 1 / 2

หน่วยงาน / แผนก : หน่วยบำรุงรักษาท่อและอุปกรณ์

Devision / Dept. : Pipeline Maintenance Unit

Month/Year : 1 / 2025

No.	Activity	รายการตรวจสอบแนวท่อก๊าซฯ (Patrolling List)															
		ครั้งที่ 1		ครั้งที่ 2		ครั้งที่ 3		ครั้งที่ 4		ครั้งที่ 5		ครั้งที่ 6		ครั้งที่ 7		ครั้งที่ 8	
		2/1/2025		6/1/2025		9/1/2025		13/1/2025		16/1/2025		20/1/2025		23/1/2025		27/1/2025	
		พบ	ไม่พบ	พบ	ไม่พบ	พบ	ไม่พบ	พบ	ไม่พบ	พบ	ไม่พบ	พบ	ไม่พบ	พบ	ไม่พบ	พบ	ไม่พบ
1	งานก่อสร้างนอกเขตระบบ (Construction Activity outside ROW)		/		/		/		/		/		/		/		/
2	งานก่อสร้างในเขตระบบ: ไม่มีงานขุด/ตอก/เจาะ/ถม (Construction Activity inside ROW (H))		/		/		/		/		/		/		/		/
3	งานก่อสร้างในเขตระบบ: มีงานขุด/ตอก/เจาะ/ถม (Construction Activity inside ROW (HH))		/		/		/		/		/		/		/		/
4	รุกล้ำในเขตระบบ (Encroachment)		/		/		/	/			/		/		/		/
5	ดินถล่ม/กัดเซาะ (Erosion)		/		/		/		/		/		/		/		/
6	รอยเลื่อน ของผิวดิน (Fault)		/		/		/		/		/		/		/		/
7	ท่อดอด้วง: ไม่พบดินโคลนท่อก๊าซ (Freespan)		/		/		/		/		/		/		/		/
8	ดินสไลด์ค้ำ: มีการไหลตัวของดิน (Landslide)		/		/		/		/		/		/		/		/
9	ท่อทรุดตัว (Settlement)		/		/		/		/		/		/		/		/
10	อุปกรณ์ชำรุดเสียหาย (Warning sign/Equipment Failure)		/		/		/		/		/		/		/		/
11	ท่อแตก (Failure)		/		/		/		/		/		/		/		/
12	ก๊าซรั่วไหล (Gas Leak)		/		/		/		/		/		/		/		/
13	ท่อเสียหาย (Severe Damaged)		/		/		/		/		/		/		/		/
14	งานอื่น (Other)		/		/		/		/		/		/		/		/

Note / อื่นๆ :

หมายเหตุ : (1) โปรดระบุวันที่ทำการตรวจสอบแล้วเสร็จ เติมเครื่องหมาย ๗ ในช่องผลตรวจสอบ
 (2) โปรดดูรายงานความผิดปกติในเอกสารแนบที่ 1
 (3) โปรดดูรายละเอียดแต่ละกิจกรรมในเอกสารแนบที่ 2

ผู้ตรวจสอบ

Digital Signed

ผู้ตรวจสอบผลการตรวจสอบ

Digital Signed

ผู้อนุมัติรับรองการตรวจสอบ

Digital Signed

31/1/2025

9/2/2025

4/3/2025

รายการตรวจสอบแนวท่อก๊าซธรรมชาติ (Pipeline Patrolling Form)

Sheet No. : 1 / 2

ตรวจสอบโดย : ☐ เดินเท้า/Crossing ☐ ขี่อ่าววอล์ ☒ รถยนต์ ☐ ทางอากาศ ☐ อื่นๆ

หน่วยงาน / แผนก : หน่วยบำรุงรักษาท่อและอุปกรณ์

Inspect by : Ground/Crossing Patrolling Vault Inspection Vehicle Patrolling Aerial Patrolling Etc.

Devision / Dept. : Pipeline Maintenance Unit

วิธีการ : ☒ ไม่ใช้เครื่องตรวจก๊าซรั่ว ☐ ใช้เครื่องตรวจสอบก๊าซรั่ว (ระบุ)

Pipe Type : ☐ DIST BRANCH ☐ DIST MAIN ☐ PIPING ☐ TRANS BRANCH ☒ TRANS MAIN

Month/Year : 1 / 2025

Method by : ☒ Without gas detector ☐ With gas detector (Please identify)

Asset Owner : ☐ GSM_Customer ☐ GSP ☐ NGR ☐ NGV ☐ OTHER ☐ PTTEPSP ☐ PTTNGD ☒ TSO

เลขที่ใบอนุญาต License No. : กทพ 01-6/52-001,กท23

กลุ่มใบอนุญาต License group : OCS1-BV6

Route Name : RC0400

No.	Activity	รายการตรวจสอบแนวท่อก๊าซฯ (Patrolling List)															
		ครั้งที่ 9															
		30/1/2025															
		พบ	ไม่พบ														
1	งานก่อสร้างนอกเขตรบบ (Construction Activity outside ROW)		/														
2	งานก่อสร้างในเขตรบบ: ไม่มีงานขุด/ดก/เจาะ/ถม (Construction Activity inside ROW (H))		/														
3	งานก่อสร้างในเขตรบบ: มีงานขุด/ดก/เจาะ/ถม (Construction Activity inside ROW (HH))		/														
4	รุกล้ำในเขตรบบ (Encroachment)	/															
5	ดินถล่ม/กัดเซาะ (Erosion)		/														
6	รอยเลื่อน ของผิวดิน (Fault)		/														
7	ท่อดอยค้ำ: ไม่พบดินโคลนท่อก๊าซ (Freestpan)		/														
8	ดินสไลด์ค้ำ: มีการไหลตัวของดิน (Landslide)		/														
9	ท่อดูค้ำ (Settlement)		/														
10	อุปกรณ์ชำรุดเสียหาย (Warning sign/Equipment Failure)		/														
11	ท่อแตก (Failure)		/														
12	ก๊าซรั่วไหล (Gas Leak)		/														
13	ท่อเสียหาย (Severe Damaged)		/														
14	งานอื่น (Other)		/														
Note / อื่นๆ :																	

- หมายเหตุ :
- (1) โปรดระบุวันที่ทำการตรวจสอบแล้วเสร็จ เติมเครื่องหมาย ๗ ในช่องผลตรวจสอบ

(2) โปรดดูรายงานความผิดปกติในเอกสารแนบที่ 1

(3) โปรดดูรายละเอียดแต่ละกิจกรรมในเอกสารแนบที่ 2

ผู้ตรวจสอบ
Digital Signed

ผู้ตรวจสอบผลการตรวจสอบ
Digital Signed

ผู้อนุมัติรับรองการตรวจสอบ
Digital Signed



31/1/2025

9/2/2025

4/3/2025

วันที่	Route Code (RC)	KP หรือ สถานีที่	GPS		ชนิดของสิ่งผิดปกติ	รายละเอียดความผิดปกติ จากการตรวจสอบแนวท่อก๊าซธรรมชาติ	แผนการดำเนินการ	สถานะการดำเนินการ
			N	E				
13/1/2025	RC0400		0	0	4	รั่วไหลดันทัน ของศูนย์วิจัยพีจีวี	14/1/2025	In Process
Detected Image								
Corrective Measure Image								
Current Situation Image								

วันที่	Route Code (RC)	KP หรือ สถานีที่	GPS		ชนิดของสิ่งผิดปกติ	รายละเอียดความผิดปกติ จากการตรวจสอบแนวทอทางธรรมชาติ	แผนการดำเนินการ	สถานะการดำเนินการ
			N	E				
13/1/2025	RC0400		0	0	4	งานรื้อวัสดุ อลูมิเนียม สแตนเลสรั่วดำ พื้นที่ กว	14/1/2025	In Process
Detected Image								
Corrective Measure Image								
Current Situation Image								

วันที่	Route Code (RC)	KP หรือ สถานีที่	GPS		ชนิดของสิ่งกีดขวาง	รายละเอียดความผิดปกติ จากการตรวจสอบแนวทอทางรวมชาติ	แผนการดำเนินการ	สถานะการดำเนินการ
			N	E				
29/1/2025	RC0400				4	งานรื้อวัสดุ อลูมิเนียม สแตนเลสถูกนำพื้นที่ ก	14/1/2025	In Process

Detected Image



Corrective Measure Image

Current Situation Image



รายการตรวจสอบแนวท่อก๊าซธรรมชาติ (Pipeline Patrolling Form)

ตรวจสอบโดย : ☐ เดินเท้า/Crossing ☐ บ่อวาล์ว ☒ รถยนต์ ☐ ทางอากาศ ☐ อื่นๆ

Inspect by : Ground/Crossing Patrolling Vault Inspection Vehicle Patrolling Aerial Patrolling Etc.

วิธีการ : ☒ ไม่ใช้เครื่องตรวจก๊าซรั่ว ☐ ใช้เครื่องตรวจสอบก๊าซรั่ว (ระบุ)

Method by : ☒ Without gas detector ☐ With gas detector (Please identify)

เลขที่ใบอนุญาต License No. : กท2310040

กลุ่มใบอนุญาต License group : OCS1-BV6

Route Name : RC0400

Sheet No. : 1 / 1

หน่วยงาน / แผนก : หน่วยบำรุงรักษาท่อและอุปกรณ์

Devision / Dept. : Pipeline Maintenance Unit

Month/Year : 2 / 2025

Pipe Type : ☐ DIST BRANCH ☐ DIST MAIN ☐ PIPING ☐ TRANS BRANCH ☒ TRANS MAIN

Asset Owner : ☐ GSM_Customer ☐ GSP ☐ NGR ☐ NGV ☐ OTHER ☐ PTTEPSP ☐ PTTNGD ☒ TSO

No.	Activity	รายการตรวจสอบแนวท่อก๊าซฯ (Patrolling List)															
		ครั้งที่ 1		ครั้งที่ 2		ครั้งที่ 3		ครั้งที่ 4		ครั้งที่ 5		ครั้งที่ 6		ครั้งที่ 7		ครั้งที่ 8	
		3/2/2025		6/2/2025		10/2/2025		13/2/2025		17/2/2025		20/2/2025		24/2/2025		27/2/2025	
		พบ	ไม่พบ	พบ	ไม่พบ	พบ	ไม่พบ	พบ	ไม่พบ	พบ	ไม่พบ	พบ	ไม่พบ	พบ	ไม่พบ	พบ	ไม่พบ
1	งานก่อสร้างนอกเขตระบบ (Construction Activity outside ROW)	/		/		/		/		/		/		/		/	
2	งานก่อสร้างในเขตระบบ: ไม่มีงานขุด/ตอก/เจาะ/ถม (Construction Activity inside ROW (H))	/		/		/		/		/		/		/		/	
3	งานก่อสร้างในเขตระบบ: มีงานขุด/ตอก/เจาะ/ถม (Construction Activity inside ROW (HH))		/		/		/		/		/		/		/		/
4	รุกล้ำในเขตระบบ (Encroachment)		/		/		/		/		/		/		/		/
5	ดินถล่ม/ชะ (Erosion)		/		/		/		/		/		/		/		/
6	รอยเลื่อน ของผิวดิน (Fault)		/		/		/		/		/		/		/		/
7	ท่อดอยค้ำ: ไม่พบดินโคลนทอก๊าซ (Freespan)		/		/		/		/		/		/		/		/
8	ดินสไลด์ค้ำ: มีการไหลค้ำของดิน (Landslide)		/		/		/		/		/		/		/		/
9	ท่อทรุดค้ำ (Settlement)		/		/		/		/		/		/		/		/
10	อุปกรณ์ชำรุดเสียหาย (Warning sign/Equipment Failure)		/		/		/		/		/		/		/		/
11	ท่อแตก (Failure)		/		/		/		/		/		/		/		/
12	ก๊าซรั่วไหล (Gas Leak)		/		/		/		/		/		/		/		/
13	ท่อเสียหาย (Severe Damaged)		/		/		/		/		/		/		/		/
14	งานอื่น (Other)		/		/		/		/		/		/		/		/

Note / อื่นๆ :

- หมายเหตุ :
- (1) โปรดระบุวันที่ทำการตรวจสอบแล้วเสร็จ เติมเครื่องหมาย ๗ ในช่องผลตรวจสอบ

(2) โปรดดูรายงานความผิดปกติในเอกสารแบบที่ 1

(3) โปรดดูรายละเอียดแต่ละกิจกรรมในเอกสารแบบที่ 2

ผู้ตรวจสอบ

Digital Signed

ผู้ตรวจสอบผลการตรวจสอบ

Digital Signed

ผู้อนุมัติรับรองการตรวจสอบ

Digital Signed

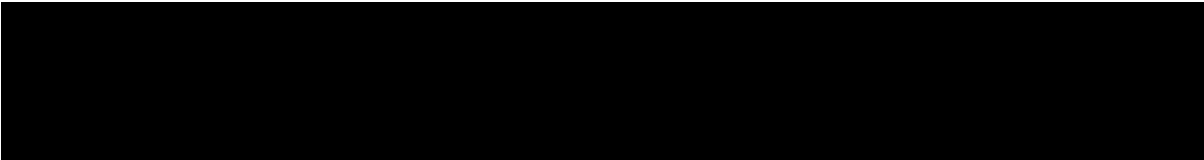

เอกสารแนบ 1

รายงานความผิดปกติการตรวจสอบแนวท่อก๊าซธรรมชาติ (Patrolling Anomaly Report)

Sheet No. : 1 / 1

ตรวจสอบโดย :

☐ เดินเท้า/Crossing

☐ บ่อวาล์ว

☒ รถยนต์

☐ ทางอากาศ

☐ อื่นๆ

Month/Year : 2 / 2025

Inspect by: Ground/Crossing Patrolling Vault Inspection Vehicle Patrolling Aerial Patrolling Etc.

Method by :

วิธีการ : ☒ ไม่ใช้เครื่องตรวจก๊าซรั่ว ☐ ใช้เครื่องตรวจสอบก๊าซรั่ว (ระบุ)

Pipe Type : ☐ DIST BRANCH ☐ DIST MAIN ☐ PIPING ☐ TRANS BRANCH ☒ TRANS MAIN

Asset Owner : ☐ GSM_Customer ☐ GSP ☐ NGR ☐ NGV ☐ OTHER ☐ PTTEPSP ☐ PTTNGD ☒ TSO

หน่วยงาน/แผนก : หน่วยบำรุงรักษาท่อและอุปกรณ์

เลขที่ใบอนุญาต License No. : กท2310040

กลุ่มใบอนุญาต License group : OCS1-BV6

ระบุ ความผิดปกติการตรวจสอบแนวท่อก๊าซธรรมชาติตามหัวข้อรายการตรวจสอบแนวท่อก๊าซธรรมชาติ (Pipeline Patrolling Form)

Identify anomaly found in NG pipeline right of way referred to pipeline patrolling form

วันที่	Route Code (RC)	KP หรือ สถานที่	GPS		ชนิดของสิ่งผิดปกติ	รายละเอียดความผิดปกติจากการตรวจสอบแนวท่อก๊าซธรรมชาติ	แผนการดำเนินการ	สถานะการดำเนินการ
			N	E				
8, 19, 21, 25, 25, 28, 28, 3	RC0400		12.93897021	101.0409237	1	นอกเขตระบบ		No access for anomaly inspection
19, 21, 28, 28, 3	RC0400		13.00274836	101.0652082	2	ขุดวางท่อลึก 80 Cm		No access for anomaly inspection
Note / อื่นๆ :								

หมายเหตุ:
ระบุรายละเอียดของสิ่งผิดปกติที่ตรวจพบ

Digital Signed

Digital Signed

Digital Signed

4/3/2025

4/3/2025

4/3/2025

วันที่	Route Code (RC)	KP หรือ สถานีที่	GPS		ชนิดของสิ่งผิดปกติ	รายละเอียดความผิดปกติ จากการตรวจสอบแนวทอทางธรรมชาติ	แผนการดำเนินการ	สถานะการดำเนินการ
			N	E				
30/11/2024	RC0400		12.93897021	101.0409237	1	นอกเขตระบบ		No access for anomaly

Detected Image



Corrective Measure Image

Current Situation Image

วันที่	Route Code (RC)	KP หรือ สถานีที่	GPS		ชนิดของสิ่งผิดปกติ	รายละเอียดความผิดปกติ จากการตรวจสอบแนวทอทางธรรมชาติ	แผนการดำเนินการ	สถานะการดำเนินการ
			N	E				
30/11/2024	RC0400		12.93897021	101.0409237	1	นอกเขตรอบบ		No access for anomaly

Detected Image



Corrective Measure Image

Current Situation Image

วันที่	Route Code (RC)	KP หรือ สถานีที่	GPS		ชนิดของสิ่งผิดปกติ	รายละเอียดความผิดปกติ จากการตรวจสอบแนวทอทางธรรมชาติ	แผนการดำเนินการ	สถานะการดำเนินการ
			N	E				
30/11/2024	RC0400		12.93897021	101.0409237	1	นอกเขตระบบ		No access for anomaly

Detected Image



Corrective Measure Image

Current Situation Image

วันที่	Route Code (RC)	KP หรือ สถานีที่	GPS		ชนิดของสิ่งผิดปกติ	รายละเอียดความผิดปกติ จากการตรวจสอบแนวทอทางธรรมชาติ	แผนการดำเนินการ	สถานะการดำเนินการ
			N	E				
30/11/2024	RC0400		12.93897021	101.0409237	1	นอกเขตรอบบ		No access for anomaly

Detected Image



Corrective Measure Image

Current Situation Image

วันที่	Route Code (RC)	KP หรือ สถานีที่	GPS		ชนิดของสิ่งผิดปกติ	รายละเอียดความผิดปกติ จากการตรวจสอบแนวทอทางธรรมชาติ	แผนการดำเนินการ	สถานะการดำเนินการ
			N	E				
30/11/2024	RC0400		12.93897021	101.0409237	1	นอกเขตระบบ		No access for anomaly

Detected Image



Corrective Measure Image

Current Situation Image

วันที่	Route Code (RC)	KP หรือ สถานีที่	GPS		ชนิดของสิ่งผิดปกติ	รายละเอียดความผิดปกติ จากการตรวจสอบแนวทอทางธรรมชาติ	แผนการดำเนินการ	สถานะการดำเนินการ
			N	E				
30/11/2024	RC0400		12.93897021	101.0409237	1	นอกเขตระบบ		No access for anomaly

Detected Image



Corrective Measure Image

Current Situation Image

วันที่	Route Code (RC)	KP หรือ สถานีที่	GPS		ชนิดของสิ่งผิดปกติ	รายละเอียดความผิดปกติ จากการตรวจสอบแนวทอทางธรรมชาติ	แผนการดำเนินการ	สถานะการดำเนินการ
			N	E				
30/11/2024	RC0400		12.93897021	101.0409237	1	นอกเขตรอบบ		No access for anomaly

Detected Image



Corrective Measure Image

Current Situation Image

วันที่	Route Code (RC)	KP หรือ สถานีที่	GPS		ชนิดของสิ่งผิดปกติ	รายละเอียดความผิดปกติ จากการตรวจสอบแนวทอทางธรรมชาติ	แผนการดำเนินการ	สถานะการดำเนินการ
			N	E				
30/11/2024	RC0400		12.93897021	101.0409237	1	นอกเขตระบบ		No access for anomaly

Detected Image



Corrective Measure Image

Current Situation Image

วันที่	Route Code (RC)	KP หรือ สถานีที่	GPS		ชนิดของสิ่งกีดขวาง	รายละเอียดความผิดปกติ จากการตรวจสอบแนวทอทางรวมชาติ	แผนการดำเนินการ	สถานะการดำเนินการ
			N	E				
19/2/2025	RC0400		13.00274836	101.0652082	2	ขุดวางท่อลึก 80 Cm		Issue

Detected Image



Corrective Measure Image

Current Situation Image



วันที่	Route Code (RC)	KP หรือ สถานีที่	GPS		ชนิดของสิ่งผิดปกติ	รายละเอียดความผิดปกติ จากการตรวจสอบแนวท่อก๊าซธรรมชาติ	แผนการดำเนินการ	สถานะการดำเนินการ
			N	E				
21/2/2025	RC0400		13.00274836	101.0652082	2	ขุดวางท่อก๊าซ 80 Cm		In Process

Detected Image



Corrective Measure Image



Current Situation Image



วันที่	Route Code (RC)	KP หรือ สถานีที่	GPS		ชนิดของสิ่งกีดขวาง	รายละเอียดความผิดปกติ จากการตรวจสอบแนวทอทางธรรมชาติ	แผนการดำเนินการ	สถานะการดำเนินการ
			N	E				
21/2/2025	RC0400		13.00274836	101.0652082	2	ขุดวางท่อลึก 80 Cm		No access for anomaly

Detected Image



Corrective Measure Image

Current Situation Image

วันที่	Route Code (RC)	KP หรือ สถานีที่	GPS		ชนิดของสิ่งกีดขวาง	รายละเอียดความผิดปกติ จากการตรวจสอบแนวทอทางธรรมชาติ	แผนการดำเนินการ	สถานะการดำเนินการ
			N	E				
21/2/2025	RC0400		13.00274836	101.0652082	2	ขุดวางท่อลึก 80 Cm		No access for anomaly

Detected Image



Corrective Measure Image

Current Situation Image

วันที่	Route Code (RC)	KP หรือ สถานีที่	GPS		ชนิดของสิ่งกีดขวาง	รายละเอียดความผิดปกติ จากการตรวจสอบแนวทอทางธรรมชาติ	แผนการดำเนินการ	สถานะการดำเนินการ
			N	E				
21/2/2025	RC0400		13.00274836	101.0652082	2	ขุดวางท่อลึก 80 Cm		No access for anomaly

Detected Image



Corrective Measure Image

Current Situation Image

รายการตรวจสอบแนวท่อก๊าซธรรมชาติ (Pipeline Patrolling Form)

ตรวจสอบโดย: ☐ เดินเท้า/Crossing ☐ บ่ออ่าวว่ ☒ รถยนต์ ☐ ทางอากาศ ☐ อื่นๆ

Inspect by : Ground/Crossing Patrolling Vault Inspection Vehicle Patrolling Aerial Patrolling Etc.

วิธีการ: ☒ ไม่ใช้เครื่องตรวจก๊าซรั่ว ☐ ใช้เครื่องตรวจสอบก๊าซรั่ว (ระบุ)

Method by : ☒ Without gas detector ☐ With gas detector (Please identify)

Pipe Type : ☒ DIST BRANCH ☐ DIST MAIN ☐ PIPING ☐ TRANS BRANCH ☐ TRANS MAIN

Asset Owner : ☐ GSM_Customer ☐ GSP ☒ NGR ☐ NGV ☐ OTHER ☐ PTTEPSP ☐ PTTNGD ☐ TSO

เลขที่ใบอนุญาต License No. : กท2310110

กลุ่มใบอนุญาต License group : บริษัท ไทยเทเพฟิวด้า จำกัด

Route Name : RC03401

Sheet No. : 1 / 2

หน่วยงาน / แผนก : หน่วยบำรุงรักษาท่อและอุปกรณ์

Devision / Dept. : Pipeline Maintenance Unit

Month/Year : 1 / 2025

No.	Activity	รายการตรวจสอบแนวท่อก๊าซฯ (Patrolling List)															
		ครั้งที่ 9															
		30/1/2025															
		พบ	ไม่พบ														
1	งานก่อสร้างนอกเขตรบบ (Construction Activity outside ROW)		/														
2	งานก่อสร้างในเขตรบบ: ไม่มีงานขุด/ตอก/เจาะ/ถม (Construction Activity inside ROW (H))		/														
3	งานก่อสร้างในเขตรบบ: มีงานขุด/ตอก/เจาะ/ถม (Construction Activity inside ROW (HH))		/														
4	รุกล้ำในเขตรบบ (Encroachment)		/														
5	ดินถล่ม/กัดเซาะ (Erosion)		/														
6	รอยเลื่อน ของผิวดิน (Fault)		/														
7	ท่อดอยค้ำ: ไม่พบดินโคลนท่อก๊าซ (Freespan)		/														
8	ดินสไลด์ค้ำ: มีการไหลค้ำของดิน (Landslide)		/														
9	ท่อบดค้ำ (Settlement)		/														
10	อุปกรณ์ชำรุดเสียหาย (Warning sign/Equipment Failure)		/														
11	ท่อแตก (Failure)		/														
12	ก๊าซรั่วไหล (Gas Leak)		/														
13	ท่อเสียหาย (Severe Damaged)		/														
14	งานอื่น (Other)		/														
Note / อื่นๆ :																	

หมายเหตุ: (1) โปรดระบุวันที่ทำการตรวจสอบแล้วเสร็จ เติมเครื่องหมาย ๗ ในช่องผลตรวจสอบ
(2) โปรดดูรายงานความผิดปกติในเอกสารแนบที่ 1
(3) โปรดดูรายละเอียดแต่ละกิจกรรมในเอกสารแนบที่ 2

ผู้ตรวจสอบ
Digital Signed

ผู้ตรวจสอบผลการตรวจสอบ
Digital Signed

ผู้อนุมัติรับรองการตรวจสอบ
Digital Signed

F-318.738.-0022 ประกอบใช้ครั้ง 7

30/1/202530/1/202531/1/2025

รายการตรวจสอบแนวท่อก๊าซธรรมชาติ (Pipeline Patrolling Form)

ตรวจสอบโดย : ☐ เดินเท้า/Crossing ☐ บ่ออ่าววัล ☒ รถยนต์ ☐ ทางอากาศ ☐ อื่นๆ

Inspect by : Ground/Crossing Patrolling Vault Inspection Vehicle Patrolling Aerial Patrolling Etc.

วิธีการ : ☒ ไม่ใช้เครื่องตรวจก๊าซรั่ว ☐ ใช้เครื่องตรวจสอบก๊าซรั่ว (ระบุ)

Method by : ☒ Without gas detector ☐ With gas detector (Please identify)

Pipe Type : ☒ DIST BRANCH ☐ DIST MAIN ☐ PIPING ☐ TRANS BRANCH ☐ TRANS MAIN

Asset Owner : ☐ GSM_Customer ☐ GSP ☒ NGR ☐ NGV ☐ OTHER ☐ PTTEPSP ☐ PTTNGD ☐ TSO

เลขที่ใบอนุญาต License No. : กท2310110

กลุ่มใบอนุญาต License group : บริษัท ไทยเทเพฟิเคา จำกัด

Route Name : RC03401

No.	Activity	รายการตรวจสอบแนวท่อก๊าซฯ (Patrolling List)															
		ครั้งที่ 1		ครั้งที่ 2		ครั้งที่ 3		ครั้งที่ 4		ครั้งที่ 5		ครั้งที่ 6		ครั้งที่ 7		ครั้งที่ 8	
		2/1/2025		6/1/2025		9/1/2025		13/1/2025		16/1/2025		20/1/2025		23/1/2025		27/1/2025	
		พบ	ไม่พบ	พบ	ไม่พบ	พบ	ไม่พบ	พบ	ไม่พบ	พบ	ไม่พบ	พบ	ไม่พบ	พบ	ไม่พบ	พบ	ไม่พบ
1	งานก่อสร้างนอกเขตรอบ (Construction Activity outside ROW)		/		/		/		/		/		/		/		/
2	งานก่อสร้างในเขตรอบ: ไม่มีงานขุด/ดก/เจาะ/ถม (Construction Activity inside ROW (H))		/		/		/		/		/		/		/		/
3	งานก่อสร้างในเขตรอบ: มีงานขุด/ดก/เจาะ/ถม (Construction Activity inside ROW (HH))		/		/		/		/		/		/		/		/
4	รุกล้ำในเขตรอบ (Encroachment)		/		/		/		/		/		/		/		/
5	ดินกัดเซาะ (Erosion)		/		/		/		/		/		/		/		/
6	รอยเลื่อน ของผิวดิน (Fault)		/		/		/		/		/		/		/		/
7	ท่อดอยค้ำ: ไม่พบดินโคลนทอ (Freespan)		/		/		/		/		/		/		/		/
8	ดินสไลด์ค้ำ: มีการไหลค้ำของดิน (Landslide)		/		/		/		/		/		/		/		/
9	ท่อดูดค้ำ (Settlement)		/		/		/		/		/		/		/		/
10	อุปกรณ์ชำรุดเสียหาย (Warning sign/Equipment Failure)		/		/		/		/		/		/		/		/
11	ท่อแตก (Failure)		/		/		/		/		/		/		/		/
12	ก๊าซรั่วไหล (Gas Leak)		/		/		/		/		/		/		/		/
13	ท่อเสียหาย (Severe Damaged)		/		/		/		/		/		/		/		/
14	งานอื่น (Other)		/		/		/		/		/		/		/		/

Note / อื่นๆ :

หมายเหตุ : (1) โปรดระบุวันที่ทำการตรวจสอบแล้วเสร็จ เติมเครื่องหมาย ๗ ในช่องผลตรวจสอบ

(2) โปรดดูรายงานความผิดปกติในเอกสารแนบที่ 1

(3) โปรดดูรายละเอียดแต่ละกิจกรรมในเอกสารแนบที่ 2

ผู้ตรวจสอบ

Digital Signed

ผู้ตรวจสอบผลการตรวจสอบ

Digital Signed

ผู้อนุมัติรับรองการตรวจสอบ

Digital Signed

30/1/2025

30/1/2025

31/1/2025

F-318.738.-0022 ประกาศใช้ครั้งที่ 7

ตรวจสอบโดย : ☐ เดินเท้า/Crossing ☐ บ่อวาล์ว ☒ รถยนต์ ☐ ทางอากาศ ☐ อื่นๆ

Inspect by : Ground/Crossing Patrolling Vault Inspection Vehicle Patrolling Aerial Patrolling Etc.

วิธีการ : ☒ ไม่ใช้เครื่องตรวจก๊าซรั่ว ☐ ใช้เครื่องตรวจสอบก๊าซรั่ว (ระบุ)

Method by : ☒ Without gas detector ☐ With gas detector (Please identify)

รายการตรวจสอบแนวท่อก๊าซธรรมชาติ (Pipeline Patrolling Form)

Pipe Type : ☒ DIST BRANCH ☐ DIST MAIN ☐ PIPING ☐ TRANS BRANCH ☐ TRANS MAIN

Asset Owner : ☐ GSM_Customer ☐ GSP ☒ NGR ☐ NGV ☐ OTHER ☐ PTTEPSP ☐ PTTNGD ☐ TSO

เลขที่ใบอนุญาต License No. : กท2310110

กลุ่มใบอนุญาต License group : บริษัท ไทยเทเพทีด้า จำกัด

Route Name : RC03401

Sheet No. : 1 / 1

หน่วยงาน / แผนก : หน่วยบำรุงรักษาท่อและอุปกรณ์

Devision / Dept. : Pipeline Maintenance Unit

Month/Year : 2 / 2025

No.	Activity	รายการตรวจสอบแนวท่อก๊าซฯ (Patrolling List)															
		ครั้งที่ 1		ครั้งที่ 2		ครั้งที่ 3		ครั้งที่ 4		ครั้งที่ 5		ครั้งที่ 6		ครั้งที่ 7		ครั้งที่ 8	
		3/2/2025		6/2/2025		10/2/2025		13/2/2025		17/2/2025		20/2/2025		24/2/2025		27/2/2025	
		พบ	ไม่พบ	พบ	ไม่พบ	พบ	ไม่พบ	พบ	ไม่พบ	พบ	ไม่พบ	พบ	ไม่พบ	พบ	ไม่พบ	พบ	ไม่พบ
1	งานก่อสร้างนอกเขตระบบ (Construction Activity outside ROW)		/		/		/		/		/		/		/		/
2	งานก่อสร้างในเขตระบบ: ไม่มีงานขุด/ตอก/เจาะ/ถม (Construction Activity inside ROW (H))		/		/		/		/		/		/		/		/
3	งานก่อสร้างในเขตระบบ: มีงานขุด/ตอก/เจาะ/ถม (Construction Activity inside ROW (HH))		/		/		/		/		/		/		/		/
4	รุกล้ำในเขตระบบ (Encroachment)		/		/		/		/		/		/		/		/
5	ดินถล่ม/ชะ (Erosion)		/		/		/		/		/		/		/		/
6	รอยเลื่อน ของผิวดิน (Fault)		/		/		/		/		/		/		/		/
7	ท่อดอกลูก: ไม่พบดินโคลนท่อก๊าซ (Freespan)		/		/		/		/		/		/		/		/
8	ดินสไลด์ค้ำ: มีการไหลค้ำของดิน (Landslide)		/		/		/		/		/		/		/		/
9	ท่อทรุดค้ำ (Settlement)		/		/		/		/		/		/		/		/
10	อุปกรณ์ชำรุดเสียหาย (Warning sign/Equipment Failure)		/		/		/		/		/		/		/		/
11	ท่อแตก (Failure)		/		/		/		/		/		/		/		/
12	ก๊าซรั่วไหล (Gas Leak)		/		/		/		/		/		/		/		/
13	ท่อเสียหาย (Severe Damaged)		/		/		/		/		/		/		/		/
14	งานอื่น (Other)		/		/		/		/		/		/		/		/
Note / อื่นๆ :																	

หมายเหตุ : (1) โปรดระบุวันที่ทำการตรวจสอบแล้วเสร็จ เติมเครื่องหมาย ๗ ในช่องผลตรวจสอบ
(2) โปรดดูรายงานความผิดปกติในเอกสารแนบที่ 1
(3) โปรดดูรายละเอียดแต่ละกิจกรรมในเอกสารแนบที่ 2

ผู้ตรวจสอบ
Digital Signed

ผู้ตรวจสอบผลการตรวจสอบ
Digital Signed

ผู้อนุมัติรับรองการตรวจสอบ
Digital Signed

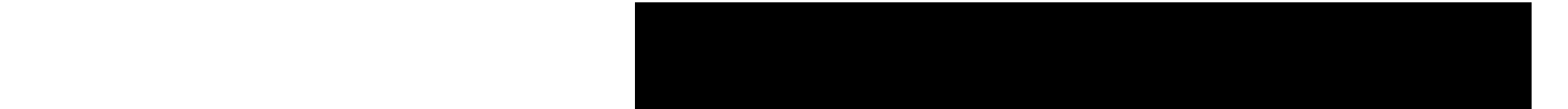

รายการตรวจสอบแนวท่อก๊าซธรรมชาติ (Pipeline Patrolling Form)

ตรวจสอบโดย : ☐ เดินเท้า/Crossing ☐ บ่อวาล์ว ☒ รถยนต์ ☐ ทางอากาศ ☐ อื่นๆ

Inspect by : Ground/Crossing Patrolling Vault Inspection Vehicle Patrolling Aerial Patrolling Etc.

วิธีการ : ☒ ไม่ใช้เครื่องตรวจก๊าซรั่ว ☐ ใช้เครื่องตรวจสอบก๊าซรั่ว (ระบุ)

Method by : ☒ Without gas detector ☐ With gas detector (Please identify)

Pipe Type : ☒ DIST BRANCH ☐ DIST MAIN ☐ PIPING ☐ TRANS BRANCH ☐ TRANS MAIN

Asset Owner : ☐ GSM_Customer ☐ GSP ☒ NGR ☐ NGV ☐ OTHER ☐ PTTEPSP ☐ PTTNGD ☐ TSO

เลขที่ใบอนุญาต License No. : กท2310110

กลุ่มใบอนุญาต License group : บริษัท ไทยแก๊สพีดี จำกัด

Route Name : RC03401

No.

Activity

ครั้งที่ 1

ครั้งที่ 2

ครั้งที่ 3

ครั้งที่ 4

ครั้งที่ 5

ครั้งที่ 6

ครั้งที่ 7

ครั้งที่ 8

3/3/2025

6/3/2025

10/3/2025

13/3/2025

17/3/2025

20/3/2025

24/3/2025

27/3/2025

พบ

ไม่พบ

พบ

ไม่พบ

พบ

ไม่พบ

พบ

ไม่พบ

พบ

ไม่พบ

พบ

ไม่พบ

พบ

ไม่พบ

พบ

ไม่พบ

1

งานก่อสร้างนอกเขตรอบ (Construction Activity outside ROW)

/

/

/

/

/

/

/

/

2

งานก่อสร้างในเขตรอบ: ไม่มีงานขุด/ตอก/เจาะ/ถม (Construction Activity inside ROW (H))

/

/

/

/

/

/

/

/

/

3

งานก่อสร้างในเขตรอบ: มีงานขุด/ตอก/เจาะ/ถม (Construction Activity inside ROW (HH))

/

/

/

/

/

/

/

/

/

4

รุกล้ำในเขตรอบ (Encroachment)

/

/

/

/

/

/

/

/

/

5

ดินกัดเซาะ (Erosion)

/

/

/

/

/

/

/

/

/

6

รอยเลื่อน ของผิวดิน (Fault)

/

/

/

/

/

/

/

/

/

7

ท่อดอยค้ำ: ไม่พบดินโคลนถล่ม (Freespan)

/

/

/

/

/

/

/

/

/

8

ดินสไลด์ค้ำ: มีการไหลค้ำของดิน (Landslide)

/

/

/

/

/

/

/

/

/

9

ท่อบดค้ำ (Settlement)

/

/

/

/

/

/

/

/

/

10

อุปกรณ์ชำรุดเสียหาย (Warning sign/Equipment Failure)

/

/

/

/

/

/

/

/

/

11

ท่อบดค้ำ (Failure)

/

/

/

/

/

/

/

/

/

12

ก๊าซรั่วไหล (Gas Leak)

/

/

/

/

/

/

/

/

/

13

ท่อบดค้ำ (Severe Damaged)

/

/

/

/

/

/

/

/

/

14

งานอื่น (Other)

/

/

/

/

/

/

/

/

/

หมายเหตุ : (1) โปรดระบุวันที่ทำการตรวจสอบแล้วเสร็จ เติมเครื่องหมาย ๗ ในช่องผลตรวจสอบ (2) โปรดดูรายงานความผิดปกติในเอกสารแนบที่ 1 (3) โปรดดูรายละเอียดแต่ละกิจกรรมในเอกสารแนบที่ 2

ผู้ตรวจสอบ

Digital Signed

ผู้ตรวจสอบผลการตรวจสอบ

Digital Signed

ผู้อนุมัติรับรองการตรวจสอบ

Digital Signed

31/3/2025

31/3/2025

31/3/2025

F-318.738.-0022 ประกาศใช้ครั้งที่ 7

ตรวจสอบโดย: ☐ เดินเท้า/Crossing ☐ บ่ออ่าวว่ ☒ รถยนต์ ☐ ทางอากาศ ☐ อื่นๆ

Inspect by : Ground/Crossing Patrolling Vault Inspection Vehicle Patrolling Aerial Patrolling Etc.

วิธีการ: ☒ ไม่ใช้เครื่องตรวจก๊าซรั่ว ☐ ใช้เครื่องตรวจสอบก๊าซรั่ว (ระบุ)

Method by : ☒ Without gas detector ☐ With gas detector (Please identify)

รายการตรวจสอบแนวท่อก๊าซธรรมชาติ (Pipeline Patrolling Form)

Pipe Type : ☒ DIST BRANCH ☐ DIST MAIN ☐ PIPING ☐ TRANS BRANCH ☐ TRANS MAIN

Asset Owner : ☐ GSM_Customer ☐ GSP ☒ NGR ☐ NGV ☐ OTHER ☐ PTTEPSP ☐ PTTNGD ☐ TSO

เลขที่ใบอนุญาต License No. : กท2310110

กลุ่มใบอนุญาต License group : บริษัท ไทยแก๊สพีดี จำกัด

Route Name : RC03401

No.

Activity

ครั้งที่ 9

31/3/2025

พบ

ไม่พบ

งานก่อสร้างนอกเขตรอบ (Construction Activity outside ROW)

/

งานก่อสร้างในเขตรอบ: ไม่มีงานขุด/ดก/เจาะ/ถม (Construction Activity inside ROW (H))

/

งานก่อสร้างในเขตรอบ: มีงานขุด/ดก/เจาะ/ถม (Construction Activity inside ROW (HH))

/

รุกล้ำในเขตรอบ (Encroachment)

/

ดินถล่ม (Erosion)

/

รอยเลื่อน ของผิวดิน (Fault)

/

ท่อดอยค้ำ: ไม่พบดินโคลนท่อก๊าซ (Freestpan)

/

ดินสไลด์ค้ำ: มีการไหลค้ำของดิน (Landslide)

/

ท่อดูดค้ำ (Settlement)

/

อุปกรณ์ชำรุดเสียหาย (Warning sign/Equipment Failure)

/

ท่อแตก (Failure)

/

ก๊าซรั่วไหล (Gas Leak)

/

ท่อเสียหาย (Severe Damaged)

/

งานอื่น (Other)

/

Note / อื่นๆ :

หมายเหตุ: (1) โปรดระบุวันที่ทำการตรวจสอบแล้วเสร็จ เติมเครื่องหมาย ๗ ในช่องผลตรวจสอบ (2) โปรดดูรายงานความผิดปกติในเอกสารแนบที่ 1 (3) โปรดดูรายละเอียดแต่ละกิจกรรมในเอกสารแนบที่ 2

ผู้ตรวจสอบ

Digital Signed

ผู้ตรวจสอบผลการตรวจสอบ

Digital Signed

ผู้อนุมัติรับรองการตรวจสอบ

Digital Signed

31/3/2025

31/3/2025

31/3/2025

F-310-730-0022

ประกาศใช้ครั้งที่ 7

รายการตรวจสอบแนวท่อก๊าซธรรมชาติ (Pipeline Patrolling Form)

ตรวจสอบโดย : ☐ เดินเท้า/Crossing ☐ ขี่อ่าววอล์ ☒ รถยนต์ ☐ ทางอากาศ ☐ อื่นๆ

Inspect by : Ground/Crossing Patrolling Vault Inspection Vehicle Patrolling Aerial Patrolling Etc.

วิธีการ : ☒ ไม่ใช้เครื่องตรวจก๊าซรั่ว ☐ ใช้เครื่องตรวจสอบก๊าซรั่ว (ระบุ)

Method by : ☒ Without gas detector ☐ With gas detector (Please identify)

Pipe Type : ☒ DIST BRANCH ☐ DIST MAIN ☐ PIPING ☐ TRANS BRANCH ☐ TRANS MAIN

Asset Owner : ☐ GSM_Customer ☐ GSP ☒ NGR ☐ NGV ☐ OTHER ☐ PTTEPSP ☐ PTTNGD ☐ TSO

เลขที่ใบอนุญาต License No. : กท2310110

กลุ่มใบอนุญาต License group : บริษัท ไทยเทเพทีดา จำกัด

Route Name : RC03401

Sheet No. : 1 / 1

หน่วยงาน / แผนก : หน่วยบำรุงรักษาท่อและอุปกรณ์

Devision / Dept. : Pipeline Maintenance Unit

Month/Year : 4 / 2025

No.	Activity	รายการตรวจสอบแนวท่อก๊าซฯ (Patrolling List)															
		ครั้งที่ 1		ครั้งที่ 2		ครั้งที่ 3		ครั้งที่ 4		ครั้งที่ 5		ครั้งที่ 6		ครั้งที่ 7		ครั้งที่ 8	
		3/4/2025		7/4/2025		10/4/2025		14/4/2025		17/4/2025		21/4/2025		24/4/2025		28/4/2025	
		พบ	ไม่พบ	พบ	ไม่พบ	พบ	ไม่พบ	พบ	ไม่พบ	พบ	ไม่พบ	พบ	ไม่พบ	พบ	ไม่พบ	พบ	ไม่พบ
1	งานก่อสร้างนอกเขตรบบ (Construction Activity outside ROW)		/		/		/		/		/		/		/		/
2	งานก่อสร้างในเขตรบบ: ไม่มีงานขุด/ตอก/เจาะ/ถม (Construction Activity inside ROW (H))		/		/		/		/		/		/		/		/
3	งานก่อสร้างในเขตรบบ: มีงานขุด/ตอก/เจาะ/ถม (Construction Activity inside ROW (HH))		/		/		/		/		/		/		/		/
4	รุกล้ำในเขตรบบ (Encroachment)		/		/		/		/		/		/		/		/
5	ดินกัดเซาะ (Erosion)		/		/		/		/		/		/		/		/
6	รอยเลื่อน ของผิวดิน (Fault)		/		/		/		/		/		/		/		/
7	ท่อดอยค้ำ: ไม่พบดินโคลนท่อก๊าซ (Freespan)		/		/		/		/		/		/		/		/
8	ดินสไลด์ค้ำ: มีการไหลค้ำของดิน (Landslide)		/		/		/		/		/		/		/		/
9	ท่อบิดค้ำ (Settlement)		/		/		/		/		/		/		/		/
10	อุปกรณ์ชำรุดเสียหาย (Warning sign/Equipment Failure)		/		/		/		/		/		/		/		/
11	ท่อแตก (Failure)		/		/		/		/		/		/		/		/
12	ก๊าซรั่วไหล (Gas Leak)		/		/		/		/		/		/		/		/
13	ท่อเสียหาย (Severe Damaged)		/		/		/		/		/		/		/		/
14	งานอื่น (Other)		/		/		/		/		/		/		/		/

Note / อื่นๆ :

หมายเหตุ : (1) โปรดระบุวันที่ทำการตรวจสอบแล้วเสร็จ เติมเครื่องหมาย ๗ ในช่องผลตรวจสอบ
(2) โปรดดูรายงานความผิดปกติในเอกสารแบบที่ 1
(3) โปรดดูรายละเอียดแต่ละกิจกรรมในเอกสารแบบที่ 2

ผู้ตรวจสอบ
Digital Signed

ผู้ตรวจสอบผลการตรวจสอบ
Digital Signed

ผู้อนุมัติรับรองการตรวจสอบ
Digital Signed

F-318.738.-0022 ประกาศใช้ครั้งที่ 7

28/4/202530/4/202514/5/2025

ตรวจสอบโดย : ☐ เดินเท้า/Crossing ☐ บ่อวาล์ว ☒ รถยนต์ ☐ ทางอากาศ ☐ อื่นๆ

Inspect by : Ground/Crossing Patrolling Vault Inspection Vehicle Patrolling Aerial Patrolling Etc.

วิธีการ : ☒ ไม่ใช้เครื่องตรวจก๊าซรั่ว ☐ ใช้เครื่องตรวจสอบก๊าซรั่ว (ระบุ)

Method by : ☒ Without gas detector ☐ With gas detector (Please identify)

รายการตรวจสอบแนวท่อก๊าซธรรมชาติ (Pipeline Patrolling Form)

Pipe Type : ☒ DIST BRANCH ☐ DIST MAIN ☐ PIPING ☐ TRANS BRANCH ☐ TRANS MAIN

Asset Owner : ☐ GSM_Customer ☐ GSP ☒ NGR ☐ NGV ☐ OTHER ☐ PTTEPSP ☐ PTTNGD ☐ TSO

เลขที่ใบอนุญาต License No. : กท2310110

กลุ่มใบอนุญาต License group : บริษัท ไทยแก๊ฟพีดี จำกัด

Route Name : RC03401

Sheet No. : 1 / 2

หน่วยงาน / แผนก : หน่วยบำรุงรักษาท่อและอุปกรณ์

Devision / Dept. : Pipeline Maintenance Unit

Month/Year : 5 / 2025

No.	Activity	รายการตรวจสอบแนวท่อก๊าซฯ (Patrolling List)															
		ครั้งที่ 1		ครั้งที่ 2		ครั้งที่ 3		ครั้งที่ 4		ครั้งที่ 5		ครั้งที่ 6		ครั้งที่ 7		ครั้งที่ 8	
		1/5/2025		5/5/2025		8/5/2025		12/5/2025		15/5/2025		19/5/2025		22/5/2025		26/5/2025	
		พบ	ไม่พบ	พบ	ไม่พบ	พบ	ไม่พบ	พบ	ไม่พบ	พบ	ไม่พบ	พบ	ไม่พบ	พบ	ไม่พบ	พบ	ไม่พบ
1	งานก่อสร้างนอกเขตรอบ (Construction Activity outside ROW)		/		/		/		/		/		/		/		/
2	งานก่อสร้างในเขตรอบ: ไม่มีงานขุด/ดก/เจาะ/ถม (Construction Activity inside ROW (H))		/		/		/		/		/		/		/		/
3	งานก่อสร้างในเขตรอบ: มีงานขุด/ดก/เจาะ/ถม (Construction Activity inside ROW (HH))		/		/		/		/		/		/		/		/
4	รุกล้ำในเขตรอบ (Encroachment)		/		/		/		/		/		/		/		/
5	ดินถล่ม/กัดเซาะ (Erosion)		/		/		/		/		/		/		/		/
6	รอยเลื่อน ของผิวดิน (Fault)		/		/		/		/		/		/		/		/
7	ท่อดอด้วง: ไม่พบดินโคลนท่อก๊าซ (Freespan)		/		/		/		/		/		/		/		/
8	ดินสไลด์ค้ำ: มีการไหลตัวของดิน (Landslide)		/		/		/		/		/		/		/		/
9	ท่อทรุดตัว (Settlement)		/		/		/		/		/		/		/		/
10	อุปกรณ์ชำรุดเสียหาย (Warning sign/Equipment Failure)		/		/		/		/		/		/		/		/
11	ท่อแตก (Failure)		/		/		/		/		/		/		/		/
12	ก๊าซรั่วไหล (Gas Leak)		/		/		/		/		/		/		/		/
13	ท่อเสียหาย (Severe Damaged)		/		/		/		/		/		/		/		/
14	งานอื่น (Other)		/		/		/		/		/		/		/		/

Note / อื่นๆ :

หมายเหตุ : (1) โปรดระบุวันที่ทำการตรวจสอบแล้วเสร็จ เติมเครื่องหมาย ๗ ในช่องผลตรวจสอบ
(2) โปรดดูรายงานความผิดปกติในเอกสารแนบที่ 1
(3) โปรดดูรายละเอียดแต่ละกิจกรรมในเอกสารแนบที่ 2

ผู้ตรวจสอบ
Digital Signed

ผู้ตรวจสอบผลการตรวจสอบ
Digital Signed

ผู้อนุมัติรับรองการตรวจสอบ
Digital Signed



รายการตรวจสอบแนวท่อก๊าซธรรมชาติ (Pipeline Patrolling Form)

ตรวจสอบโดย : ☐ เดินเท้า/Crossing ☐ บ่ออ่าววัล ☒ รถยนต์ ☐ ทางอากาศ ☐ อื่นๆ

Inspect by : Ground/Crossing Patrolling Vault Inspection Vehicle Patrolling Aerial Patrolling Etc.

วิธีการ : ☒ ไม่ใช้เครื่องตรวจก๊าซรั่ว ☐ ใช้เครื่องตรวจสอบก๊าซรั่ว (ระบุ)

Method by : ☒ Without gas detector ☐ With gas detector (Please identify)

Pipe Type : ☒ DIST BRANCH ☐ DIST MAIN ☐ PIPING ☐ TRANS BRANCH ☐ TRANS MAIN

Asset Owner : ☐ GSM_Customer ☐ GSP ☒ NGR ☐ NGV ☐ OTHER ☐ PTTEPSP ☐ PTTNGD ☐ TSO

เลขที่ใบอนุญาต License No. : กท2310110

กลุ่มใบอนุญาต License group : บริษัท ไทยแก๊สพีดี จำกัด

Route Name : RC03401

Sheet No. : 1 / 2

หน่วยงาน / แผนก : หน่วยบำรุงรักษาท่อและอุปกรณ์

Devision / Dept. : Pipeline Maintenance Unit

Month/Year : 5 / 2025

No.	Activity	รายการตรวจสอบแนวท่อก๊าซฯ (Patrolling List)															
		ครั้งที่ 9															
		29/5/2025															
		พบ	ไม่พบ														
1	งานก่อสร้างนอกเขตรบบ (Construction Activity outside ROW)		/														
2	งานก่อสร้างในเขตรบบ: ไม่มีงานขุด/ตอก/เจาะ/ถม (Construction Activity inside ROW (H))		/														
3	งานก่อสร้างในเขตรบบ: มีงานขุด/ตอก/เจาะ/ถม (Construction Activity inside ROW (HH))		/														
4	รุกล้ำในเขตรบบ (Encroachment)		/														
5	ดินถล่ม/กัดเซาะ (Erosion)		/														
6	รอยเลื่อน ของผิวดิน (Fault)		/														
7	ท่อดอยค้ำ: ไม่พบดินโคลนท่อก๊าซ (Freestpan)		/														
8	ดินสไลด์ค้ำ: มีการไหลค้ำของดิน (Landslide)		/														
9	ท่อทรุดค้ำ (Settlement)		/														
10	อุปกรณ์ชำรุดเสียหาย (Warning sign/Equipment Failure)		/														
11	ท่อแตก (Failure)		/														
12	ก๊าซรั่วไหล (Gas Leak)		/														
13	ท่อเสียหาย (Severe Damaged)		/														
14	งานอื่น (Other)		/														
Note / อื่นๆ :																	

- หมายเหตุ :
- (1) โปรดระบุวันที่ทำการตรวจสอบแล้วเสร็จ เติมเครื่องหมาย ๗ ในช่องผลตรวจสอบ

(2) โปรดดูรายงานความผิดปกติในเอกสารแบบที่ 1

(3) โปรดดูรายละเอียดแต่ละกิจกรรมในเอกสารแบบที่ 2

ผู้ตรวจสอบ
Digital Signed

ผู้ตรวจสอบผลการตรวจสอบ
Digital Signed

ผู้อนุมัติรับรองการตรวจสอบ
Digital Signed

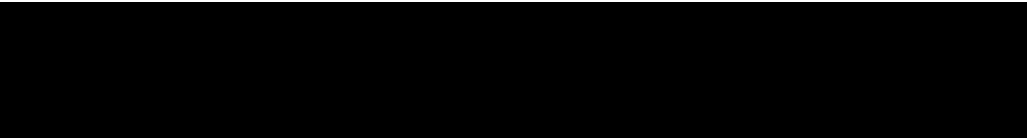

29/5/2025

30/5/2025

6/6/2025

ตรวจสอบโดย : ☐ เดินเท้า/Crossing ☐ บ่อวาล์ว ☒ รถยนต์ ☐ ทางอากาศ ☐ อื่นๆ

Inspect by : Ground/Crossing Patrolling Vault Inspection Vehicle Patrolling Aerial Patrolling Etc.

วิธีการ : ☒ ไม่ใช้เครื่องตรวจก๊าซรั่ว ☐ ใช้เครื่องตรวจงสอบก๊าซรั่ว (ระบุ)

Method by : ☒ Without gas detector ☐ With gas detector (Please identify)

รายการตรวจสอบแนวท่อก๊าซธรรมชาติ (Pipeline Patrolling Form)

Pipe Type : ☒ DIST BRANCH ☐ DIST MAIN ☐ PIPING ☐ TRANS BRANCH ☐ TRANS MAIN

Asset Owner : ☐ GSM_Customer ☐ GSP ☒ NGR ☐ NGV ☐ OTHER ☐ PTTEPSP ☐ PTTNGD ☐ TSO

เลขที่ใบอนุญาต License No. : กท2310110

กลุ่มใบอนุญาต License group : บริษัท ไทยแก๊ฟพีดี จำกัด

Route Name : RC03401

No.	Activity	รายการตรวจสอบแนวท่อก๊าซฯ (Patrolling List)															
		ครั้งที่ 1		ครั้งที่ 2		ครั้งที่ 3		ครั้งที่ 4		ครั้งที่ 5		ครั้งที่ 6		ครั้งที่ 7		ครั้งที่ 8	
		2/6/2025		5/6/2025		9/6/2025		12/6/2025		16/6/2025		19/6/2025		23/6/2025		26/6/2025	
		พบ	ไม่พบ	พบ	ไม่พบ	พบ	ไม่พบ	พบ	ไม่พบ	พบ	ไม่พบ	พบ	ไม่พบ	พบ	ไม่พบ	พบ	ไม่พบ
1	งานก่อสร้างนอกเขตรบบ (Construction Activity outside ROW)		/		/		/		/		/		/		/		/
2	งานก่อสร้างในเขตรบบ: ไม่มีงานขุด/ดก/เจาะ/ถม (Construction Activity inside ROW (H))		/		/		/		/		/		/		/		/
3	งานก่อสร้างในเขตรบบ: มีงานขุด/ดก/เจาะ/ถม (Construction Activity inside ROW (HH))		/		/		/		/		/		/		/		/
4	รุกล้ำในเขตรบบ (Encroachment)		/		/		/		/		/		/		/		/
5	ดินกัดเซาะ (Erosion)		/		/		/		/		/		/		/		/
6	รอยเลื่อน ของผิวดิน (Fault)		/		/		/		/		/		/		/		/
7	ท่อดอยตัว: ไม่พบดินโคลนท่อก๊าซ (Freespan)		/		/		/		/		/		/		/		/
8	ดินสไลด์ตัว: มีการไหลตัวของดิน (Landslide)		/		/		/		/		/		/		/		/
9	ท่อบิดตัว (Settlement)		/		/		/		/		/		/		/		/
10	อุปกรณ์ชำรุดเสียหาย (Warning sign/Equipment Failure)		/		/		/		/		/		/		/		/
11	ท่อแตก (Failure)		/		/		/		/		/		/		/		/
12	ก๊าซรั่วไหล (Gas Leak)		/		/		/		/		/		/		/		/
13	ท่อเสียหาย (Severe Damaged)		/		/		/		/		/		/		/		/
14	งานอื่น (Other)		/		/		/		/		/		/		/		/

Note / อื่นๆ :

หมายเหตุ : (1) โปรดระบุวันที่ทำการตรวจสอบแล้วเสร็จ เติมเครื่องหมาย ๗ ในช่องผลตรวจสอบ (2) โปรดดูรายงานความผิดปกติในเอกสารแบบที่ 1 (3) โปรดดูรายละเอียดแต่ละกิจกรรมในเอกสารแบบที่ 2

ผู้ตรวจสอบ

Digital Signed

ผู้ตรวจสอบผลการตรวจสอบ

Digital Signed

ผู้อนุมัติรับรองการตรวจสอบ

Digital Signed

30/6/2025

26/6/2025

26/6/2025

F-318.738.-0022 ประกอบใช้ครั้ง ที่ 7

ตรวจสอบโดย : ☐ เดินเท้า/Crossing ☐ บ่ออ่าววัล ☒ รถยนต์ ☐ ทางอากาศ ☐ อื่นๆ

Inspect by : Ground/Crossing Patrolling Vault Inspection Vehicle Patrolling Aerial Patrolling Etc.

วิธีการ : ☒ ไม่ใช้เครื่องตรวจก๊าซรั่ว ☐ ใช้เครื่องตรวจสอบก๊าซรั่ว (ระบุ)

Method by : ☒ Without gas detector ☐ With gas detector (Please identify)

รายการตรวจสอบแนวท่อก๊าซธรรมชาติ (Pipeline Patrolling Form)

Pipe Type : ☒ DIST BRANCH ☐ DIST MAIN ☐ PIPING ☐ TRANS BRANCH ☐ TRANS MAIN

Asset Owner : ☐ GSM_Customer ☐ GSP ☒ NGR ☐ NGV ☐ OTHER ☐ PTTEPSP ☐ PTTNGD ☐ TSO

เลขที่ใบอนุญาต License No. : กท2310110

กลุ่มใบอนุญาต License group : บริษัท ไทยแก๊สพีดี จำกัด

Route Name : RC03401

No.	Activity	รายการตรวจสอบแนวท่อก๊าซฯ (Patrolling List)															
		ครั้งที่ 9															
		30/6/2025															
		พบ	ไม่พบ														
1	งานก่อสร้างนอกเขตระบบ (Construction Activity outside ROW)		/														
2	งานก่อสร้างในเขตระบบ: ไม่มีงานขุด/ดก/เจาะ/ถม (Construction Activity inside ROW (H))		/														
3	งานก่อสร้างในเขตระบบ: มีงานขุด/ดก/เจาะ/ถม (Construction Activity inside ROW (HH))		/														
4	รุกล้ำในเขตระบบ (Encroachment)		/														
5	ดินกัดเซาะ (Erosion)		/														
6	รอยเลื่อน ของผิวดิน (Fault)		/														
7	ท่อดอด้ว: ไม่พบดินโคท่อก๊าซ (Freestpan)		/														
8	ดินสไลด์ค้ำ: มีการไหลค้ำของดิน (Landslide)		/														
9	ท่อดูค้ำ (Settlement)		/														
10	อุปกรณ์ชำรุดเสียหาย (Warning sign/Equipment Failure)		/														
11	ท่อแตก (Failure)		/														
12	ก๊าซรั่วไหล (Gas Leak)		/														
13	ท่อเสียหาย (Severe Damaged)		/														
14	งานอื่น (Other)		/														

Note / อื่นๆ :

หมายเหตุ : (1) โปรดระบุวันที่ทำการตรวจสอบแล้วเสร็จ เติมเครื่องหมาย ๗ ในช่องผลตรวจสอบ (2) โปรดดูรายงานความผิดปกติในเอกสารแบบที่ 1 (3) โปรดดูรายละเอียดแต่ละกิจกรรมในเอกสารแบบที่ 2

ผู้ตรวจสอบ

Digital Signed

ผู้ตรวจสอบผลการตรวจสอบ

Digital Signed

ผู้อนุมัติรับรองการตรวจสอบ

Digital Signed

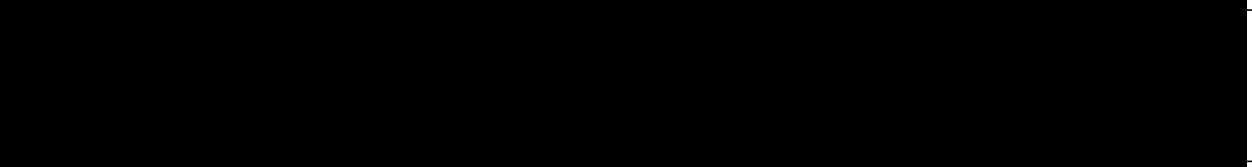

Property

Asset Owner: TSO

Route Name: OCSI-BV6

License no: กท2310040

License Name: ใบอนุญาตก่อสร้างขุดวางท่อประปาตามเส้นทางที่ 1 บนบก

MAOP:

Region: Region 1

เอกสารระบบ:

Route Code: RC0400

☒ ISO 9002 ☐ ISO 14001 ☐ ISO 18001 ☐ อื่นๆ _____

Measurement Time:

Equipment

1.DMM: T4 Multi Meter

Serial No: 19240007

Calibration Date: 20/00/2023

2.Reference Electrode

☒ Cu/CuSO4 ☐ Ag/AgCl

Note: TP type : A = Typical, AA = มี Anode, AR = มี reference cell, AG = มี AC mitigation, ARG = มี AC mitigation & reference cell, B = Casing

Soil Condition(สภาพดิน): W = ดินเปียก/น้ำ, D = ดินแห้ง, RC = ถนน Concrete, RA = ถนนลาดยาง, RL = ถนนลูกรัง

Failure Status: N = Nomal, F = Failure, P = Problem Found

KP.	LOCATION	GPS Coordinate		Voltage Rating (แรงดันมาตรฐาน) (KV)	Space (ระยะห่าง) (m)	Type of TP	Pipe/Soil Potential			Casing/Soil Potential		Zinc Potential (V)	Gas Leak (% LEL)	Soil condition (สภาพดิน)	Failure Status	REMARKS
		N	E				on DC (V)	off DC (V)	AC (V)	on DC (V)	off DC (V)					
33.600	KP33 600-	12.90837233	101.0300493			A	-1.207	-1.123	5.326					DRY	N	
34.007	KP34-ก่อนสี่แยก	12.91169646	101.0299013			A	-1.237	-1.178	4.654					DRY	N	
35.007	KP35-แยกทางช้างเผือกมอญ	12.92048615	101.0320104			A									F	
35.960	KP36-ใกล้ T/P RC 460	12.92828331	101.0356973			A									F	
37.699	KP37.7-แยกก่อนศาลาแดง	12.94232868	101.0426084			A	-1.201	-1.115	4.578					DRY	N	
38.006	KP38-TOA เข้ามอเตอร์	12.94482642	101.0438375			A	-1.219	-1.100	7.172					DRY	N	
40.007	KP40-แยกบ้านกล้วย	12.96113288	101.0518061			A	-1.217	-1.143	5.689					DRY	N	
40.908	KP41-แยกคลอง	12.96863132	101.055025			A									F	
41.906	KP42-วัดสันติราษฎร์	12.97697487	101.0585109			A	-1.379	-1.236	1.524					DRY	N	
43.020	KP43-บ้านหลังคาอีโต้	12.98661029	101.0612808			A	-1.381	-1.222	3.226					DRY	N	
43.902	KP44-ก่อนถนนหิน	12.99450613	101.0622966			A	-1.357	-1.264	2.553					DRY	N	
45.002	KP45-ห้องแถวอีโต้	13.00381965	101.0658165			A	-1.346	-1.262	0.321					DRY	N	
46.058	KP46-แยกก่อนสุวรรณาพารามันต์	13.01319286	101.067273			A									F	
46.994	KP47-ตลาดนัดใต้ทุ่ง	13.02131743	101.0688953			A	-1.89	-1.217	0.689					DRY	N	
47.795		13.02690138	101.0735799			FG	-1.583	-1.375	0.82					DRY	N	
48.738		13.03341506	101.0791108			FG	-1.456	-1.196	0.714					DRY	N	
50.281		13.04407247	101.0881618			FG	-1.474	-1.202	0.74					DRY	N	
52.506		13.05946754	101.1011797			AG	-2.377	-1.983	0.453					DRY	N	
53.992	KP54-ต้นน้ำคลอง(แยก NGV)	13.06985098	101.1101355			A	-1.669	-1.311	0.591					DRY	N	
55.001	KP55-พื้นที่คลองกรัง	13.07612045	101.1169023			A	-1.546	-1.196	1.13					DRY	N	
56.003	KP56-ศาลาแดง	13.08294974	101.1229675			A	-1.404	-1.156	0.754					DRY	N	
57.257	KP57.3-คลองพนา(แยก)	13.09211584	101.1297578			A	-1.294	-1.097	0.907					DRY	N	
58.504	KP58-ลานขมิ้น	13.10053775	101.1370299			A	-1.171	-1.057	0.143					DRY	N	
59.004	KP59-ก่อนบ้านออกทาง	13.10322078	101.1407479			A	-1.038	-0.965	0.19					DRY	N	
60.013	KP60-กอไผ่	13.10863242	101.148244			A	-1.064	-0.927	0.214					DRY	N	
61.001	KP61-คันฉิ่งน้ำหนัก	13.11392874	101.1555813			A	-1.249	-1.099	0.99					DRY	N	
62.00224	KP62-เขื่อนบ้านข่อย	13.12010768	101.1621644			A	-1.426	-1.327	1.627					DRY	N	
63.00119	KP64-ถนน 331	13.12862236	101.1652454			A									F	
64.0026	KP64.274-[C]ถนน 331	13.1373432	101.1677048			A	-1.146	-1.076	5.111					DRY	N	
64.37679	KP65-ก่อนหน้าหัก	13.14046151	101.1678367			A	-1.118	-1.045	5.713					DRY	N	
64.99929	KP66-ก่อนเนิน	13.14458257	101.1640334			A	-1.115	-1.068	6.669					DRY	N	
66.99564	KP67-แยกศาลาแดง	13.16258985	101.1626866			A	-1.162	-1.125	6.585					DRY	N	
67.99798	KP68-บึงควน	13.17163184	101.162022			A	-1.127	-1.105	4.831					DRY	N	
68.99455	KP69-ตรงข้ามทางเข้าวัดเคียนพื้ง	13.18061769	101.1613114			A	-1.074	-1.059	5.44					DRY	N	
69.9911	KP70-เนินไร่	13.18945625	101.1595412			A	-1.173	-1.159	11.27					DRY	N	
70.99528	KP71-ตรงข้ามโรงงาน	13.19833537	101.1575958			A	-1.218	-1.186	15.28					DRY	N	
71.99283	KP72-คันข่อย	13.20723503	101.156087			A	-1.17	-1.143	11.36					DRY	N	
72.99279	KP73-ไร่ข่อย	13.21612386	101.1544316			A	-1.297	-1.275	7.465					DRY	N	
73.99149	KP74-บ้านวังสวน	13.22473186	101.1516386			A									F	
75.99193	KP76-[C]ก่อน BV4	13.24230816	101.147976			A	-1.418	-1.349	1.042					DRY	N	

Note:

TP type : A = Typical, AA = มี Anode, AR = มี reference cell, AG = มี AC mitigation, ARG = มี AC mitigation & reference cell, B = Casing

Soil Condition(สภาพดิน): W = ดินเปียก/น้ำ, D = ดินแห้ง, RC = ถนน Concrete, RA = ถนนลาดยาง, RL = ถนนลูกรัง

Failure Status: N = Nomal, F = Failure, P = Problem Found

KP.	LOCATION	GPS Coordinate		Voltage Rating (แรงดันไฟฟ้า) (KV)	Space (ระยะห่าง) (m)	Type of TP	Pipe/Soil Potential			Casing/Soil Potential		Zinc Potential (V)	Gas Leak (% LEL)	Soil condition (สภาพดิน)	Failure Status	REMARKS
							on DC	off DC	AC	on DC	off DC					
		N	E				(V)	(V)	(V)	(V)	(V)					
76.98329	KP77-ก่อนบงจาก	13.25014815	101.1439925			A	-1.454	-1.402	0.44					DRY	N	
77.99716	KP78-ก่อนคลองหัวลำพาน	13.25778729	101.138831			A	-1.377	-1.341	0.555					DRY	N	
78.99872	KP79-ก่อนถึง อบต.คลองแก้ว	13.26533537	101.1337345			A	-1.392	-1.37	0.527					DRY	N	
79.99374	KP80-ตรงข้ามวัดดาววัดคลองแก้ว	13.27313602	101.1292009			A	-1.211	-1.189	0.483					DRY	N	
81.99749	KP82-ตรงข้ามบึง PT	13.29007485	101.1276256			A	-1.422	-1.392	0.543					DRY	N	
82.99237	KP83-นอก M16	13.2982976	101.1240206			A	-1.381	-1.122	0.51					DRY	N	
84.44702	KP84-ข้างถนน	13.31110704	101.1248728			A	-1.219	-1.008	0.546					DRY	N	
85.00385	KP85-สถานีนาหนองบอนแดง	13.31537096	101.1221458			A	-1.386	-1.211	0.614					DRY	N	
86.08876	KP86-บ้านใกล้เคียงฟาร์มเป็ด	13.32190387	101.1147347			A	-1.41	-1.249	0.516					DRY	N	
86.99185	KP87-ไร่ฮอด(มีบ้านค้อ)	13.32516641	101.1071414			A	-1.417	-1.16	0.542					DRY	N	
87.99272	KP88-ใกล้ 3.7	13.32974256	101.0991766			A	-1.381	-1.066	0.442					DRY	N	
89.99562	KP90-ข้างคลองตรงไร่ฮอด	13.33719378	101.0823347			A	-1.388	-1.149	0.214					DRY	N	
90.99698	KP91-ข้างทางสันซ้อย	13.34090841	101.0739092			A	-1.401	-1.162	0.544					DRY	N	
91.98676	KP92-ฝ่ายทอผ้าวัดน้ำ	13.34381551	101.0653171			A	-1.58	-1.4	0.56					DRY	N	
92.99853	KP93-ต้นมะขามเล็ก	13.34745866	101.0567564			A	-1.548	-1.217	0.511					DRY	N	
95.99885	KP96-หน้า BV5	13.36116567	101.0346229			A	-1.846	-1.224	0.766					DRY	N	
97.05172	KP97-ขอบโรงพยาบาลแม่ละม้าย	13.36889172	101.0289577			A	-1.304	-1.298	1.361				0	DRY	N	
97.50422	KP97.5-ข้างทางรถไฟ	13.37223692	101.0265583			A	-1.248	-1.145	0.938				0	DRY	N	
98.01569	KP98-สันซ้อย	13.37628357	101.0243337			A	-1.246	-1.238	1.121				0	DRY	N	
99.00383	KP99-OC	13.38454176	101.0208724			A	-1.165	-1.117	0.604				0	DRY	N	
99.63603	KP99.7-บ้านกล้วยเดี่ยว	13.38982502	101.0186575			A	-1.134	-1.125	0.614				0	DRY	N	
99.99016	KP100-วัดราชศโสมร	13.39277841	101.0174016			A	-1.193	-0.987	0.123				0	DRY	N	
100.99725	KP101-โรงหิน	13.40092973	101.0133425			A	-1.128	-1.107	0.548				0	DRY	N	
101.96742	KP102-หลังบ้าน	13.40893507	101.0098292			A	-1.144	-1.119	0.566				0	DRY	N	
103.48105	KP104-ข้างรั้ว	13.42008805	101.0017491			A	-1.091	-1.056	0.081				0	DRY	N	
105.01318	KP105-บึง Caltex	13.43196185	101.0027904			A	-1.06	-1.024	0.557				0	DRY	N	
106.75335	KP106-บึง ปกติ.	13.44731867	100.9993659			A	-0.982	-0.951	0.058				0	DRY	N	
109.04781	KP109-ถ้ำ 52/17	13.46753313	100.9971234			A	-1.078	-0.927	0				0	DRY	N	

Asset owner : TSO	Region : Region 1	RC : RC0400	License no : nw2310040
-------------------	-------------------	-------------	------------------------

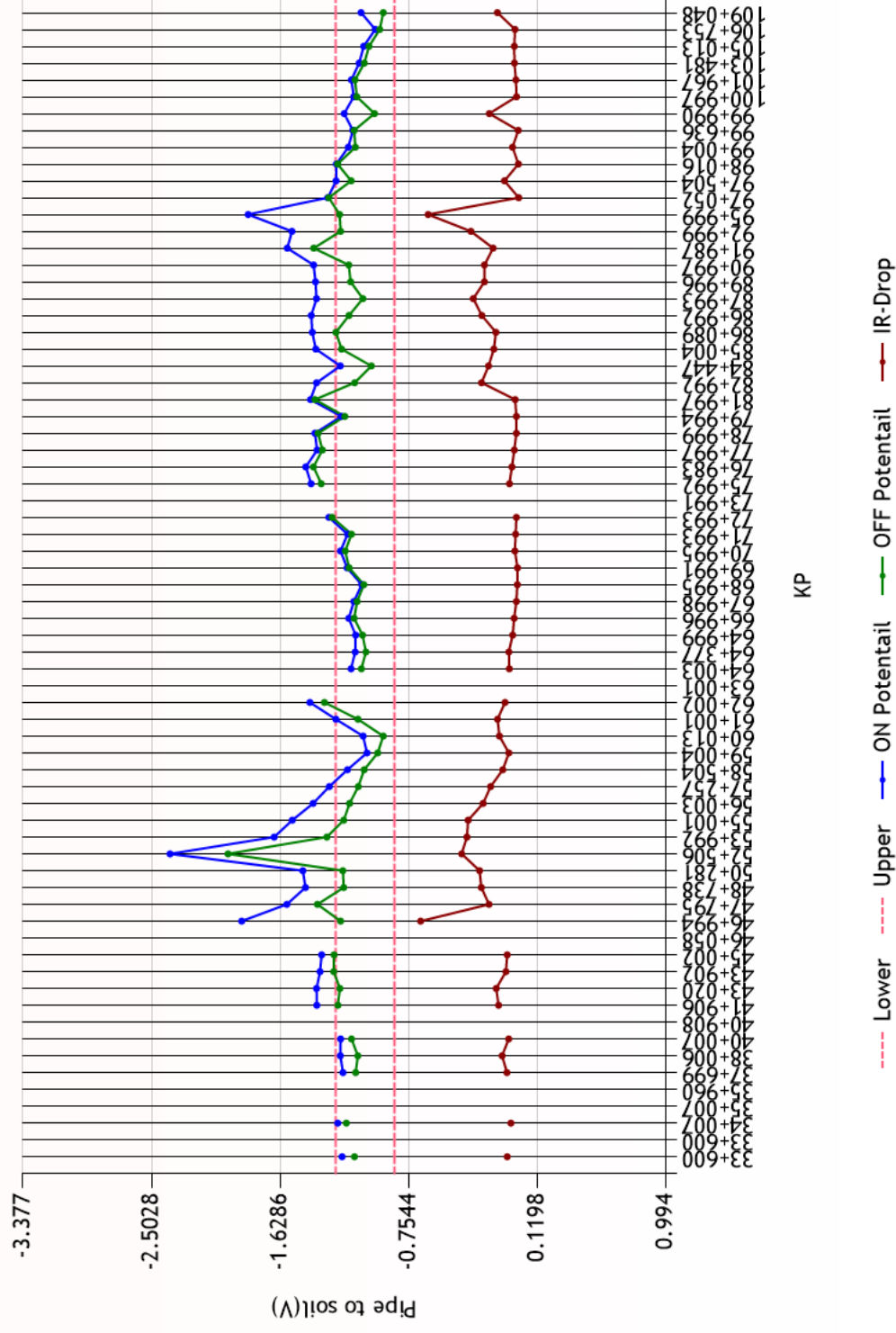

31/3/2025

31/3/2025

31/3/2025

Property

Asset Owner: TSO
Route Name: OCSI-BV6
License no: กกพ 01-6/52-001,กท2310040
License Name: ใบอนุญาตต่อส่งก๊าซธรรมชาติท่อประธานเส้นที่ 1 บนบก
MAOP:

Region: Region 3
เอกสารระบบ:

Route Code: RC0400
☒ ISO 9002 ☐ ISO 14001 ☐ ISO 18001 ☐ อื่นๆ _____
Measurement Time:

Equipment

1.DMM:
2.Reference Electrode

Serial Number:
☒ Cu/CuSO4

Calibration Date:
☐ Ag/AgCl

Note:

TP type : A = Typical, AA = มี Anode, AR = มี reference cell, AG = มี AC mitigation, ARG = มี AC mitigation & reference cell, B = Casing
Soil Condition(สภาพดิน): W = ดินเปียก/น้ำ, D = ดินแห้ง, RC = ถนน Concrete, RA = ถนนลาดยาง, RL = ถนนลูกรัง
Failure Status: N = Nomal, F = Failure, P = Problem Found

KP.	LOCATION	GPS Coordinate		Voltage Rating (แรงดันมาตรฐาน) (KV)	Space (ระยะห่าง) (m)	Type of TP	Pipe/Soil Potential			Casing/Soil Potential			Zinc Potential (V)	Gas Leak (% LEL)	Soil condition (สภาพดิน)	Failure Status	REMARKS
		N	E				on DC (V)	off DC (V)	AC (V)	on DC (V)	off DC (V)						
5.307	KP5.21-Launcher	12.72213734	101.1434015			A	-1.324	-1.208	0.298				0	DRY	N		
5.379	KP5379.21-	12.72263842	101.1433265			P	-1.276	-1.195	0.280				0	DRY	N		
5.499	KP5499.21-	12.72250384	101.1426925			P	-1.368	-1.259	0.390					DRY	N		
5.786	KP5786.21-	12.72366145	101.1404575			FG	-1.359	-1.236	0.197				0	DRY	N		
6.161	KP6161.21-	12.72540615	101.1374915			P	-1.244	-1.163	0.288					DRY	N		
6.679	KP6679.21-	12.72919815	101.1376634			FHG	-1.359	-1.244	0.296				0	DRY	N		
6.994	KP6994.21-	12.7315408	101.1392434			FG	-1.428	-1.255	0.293				0	DRY	N		
7.804	KP7804.21-	12.73784408	101.1430597			FHG	-1.245	-1.203	0.35					DRY	N		
8.279	KP8279.21-	12.74153951	101.1452993			FG	-1.357	-1.238	0.266					DRY	N		
8.454	KP8454.21-	12.74289447	101.1461355			FHG	-1.206	-1.14	0.459					DRY	N		
9.644	KP9644.21-	12.75217618	101.1517058			FHG	-1.388	-1.267	0.569					DRY	N		
10.054	KP10054.21-	12.75534578	101.1536714			FG	-1.293	-1.165	0.198					DRY	N		
10.394	KP10394.21-	12.7545996	101.1561816			FHG	-1.203	-1.12	0.347					DRY	N		
10.807	KP10807.21-	12.75492844	101.1599077			FHG	-1.167	-1.055	0.014				0	DRY	N		
11.354	KP11354.21-	12.75662019	101.1646434			FHG	-1.211	-1.128	0.65					DRY	N		
11.454	KP11454.21-	12.75689812	101.1655158			FHG	-1.387	-1.244	0.364					DRY	N		
12.009	KP12009.21-	12.75693395	101.1706195			FG	-1.396	-1.253	0.45					DRY	N		
12.579	KP12579.21-	12.75709487	101.1756633			AG	-1.254	-1.169	0.83					DRY	N		
13.000	KP13-เชื่อมกับ ESSO	12.76078544	101.1763229			A	-1.277	-1.203	0.32					DRY	N		
13.496	KP13496.21-	12.76472262	101.1784738			FHG	-1.24	-1.09	0.526				0	DRY	N		
13.619	KP13619.21-	12.7655019	101.1792814			A	-1.276	-1.205	0.46				0	DRY	N		
13.854	KP13854.21-	12.76704061	101.178245			FHG	-1.358	-1.249	0.74				0	DRY	N		
14.040	KP14-ตรงข้ามรวมถนน	12.78790775	101.1577079			A	-1.456	-1.276	0.23					DRY	N		
15.000	KP15-ทางเข้าร้านอาหารปิ้งย่าง	12.77448307	101.1708847			A	-0.901	-0.878	2.204				0	DRY	N		
15.433	KP15433.21-	12.77729981	101.1681047			FHG	-0.926	-0.907	0.32				0	DRY	N		
16.034	KP16-	12.80272002	101.147214			A	-1.466	-1.287	0.72					DRY	N		
16.10162	KP16.1-หน้า NGV วรพร	12.80322767	101.1468661			A	-1.482	-1.293	0.32					DRY	N		
17.03037	KP17-ก่อนถึงแยกถนนอมบอน	12.81022212	101.1421098			A									F		
18.01914	KP18-	12.81765752	101.137029			A									F		
19.03107	KP19-	12.82527675	101.131844			A	-1.403	-1.226	0.487					DRY	N		
20.02989	KP20-	12.8327923	101.1267182			A	-1.383	-1.248	0.355					DRY	N		
20.3	KP20.3-TP21.5	12.83482151	101.1253272			AA	-1.387	-1.226	0.466					DRY	N		
21.02984	KP21-	12.84006926	101.1212694			A	-1.302	-1.227	0.83				0	DRY	N		
22.03651	KP22-	12.84483398	101.113389			A	-1.328	-1.261	0.329				0	DRY	N		
23.0264	KP23-	12.84924459	101.1054373			A	-1.338	-1.204	0.288					DRY	N		
23.303	KP23 303-	12.85049071	101.1032233			AG	-1.433	-1.232	0.47					DRY	N		
24.02408	KP24-	12.85369898	101.0974317			A	-1.329	-1.255	0.387					DRY	N		
25.02164	KP25-	12.85814164	101.0894167			A									P		
25.9707	KP26-	12.86242564	101.0818266			A	-1.339	-1.248	0.23					DRY	N		
26.75995	KP26.612-สามแยกทางเข้าวัดเขาเมก	12.86589459	101.0754601			AA	-1.473	-1.268	0.2					DRY	N		

F-ท.ว.รต.-0004 บันทึกการตรวจ Pipe to Soil ประกาศใช้ครั้งที่ 2

Note: TP type : A = Typical, AA = มี Anode, AR = มี reference cell, AG = มี AC mitigation, ARG = มี AC mitigation & reference cell, B = Casing
Soil Condition(สภาพดิน): W = ดินเปียก/น้ำ, D = ดินแห้ง, RC = ถนน Concrete, RA = ถนนลาดยาง, RL = ถนนลูกรัง
Failure Status: N = Nomal, F = Failure, P = Problem Found

KP.	LOCATION	GPS Coordinate		Voltage Rating (แรงดันไฟฟ้า) (KV)	Space (ระยะห่าง) (m)	Type of TP	Pipe/Soil Potential			Casing/Soil Potential		Zinc Potential (V)	Gas Leak (% LEL)	Soil condition (สภาพดิน)	Failure Status	REMARKS
		N	E				on DC	off DC	AC	on DC	off DC					
							(V)	(V)	(V)	(V)	(V)					
27	KP27-	12.86697499	101.0735378			A	-1.439	-1.233	0.38					DRY	N	
27.507	KP27 507-	12.86923751	101.0694724			AG	-1.384	-1.225	0.49					DRY	N	
28	KP28-	12.87191476	101.065854			A	-1.449	-1.256	0.62					DRY	N	
28.95952	KP29-	12.87817221	101.0597109			A	-1.482	-1.254	0.298					DRY	N	
30.94593	KP31-	12.89111471	101.0469874			A	-1.487	-1.209	0.34					DRY	N	
31.93406	KP32-	12.8975602	101.0406619			A	-1.228	-1.153	0.32					DRY	N	
32.94849	KP32.067-TP35	12.90416946	101.0341595			A	-1.166	-1.033	0.18					DRY	N	
33.21725	KP33.314-IN BV#2 BOND TO 8 "	12.90592197	101.0324385			P	-0.834	-0.765	4					DRY	P	
33.314	KP33.314-BV2	12.90655743	101.0318237			A	-0.783	-0.756	0.36					DRY	N	

Pipe/Soil Potential

Asset owner : TSO Region : Region 3 RC : RC0400 License no : กทพ 01-6/52-001,กท2310040

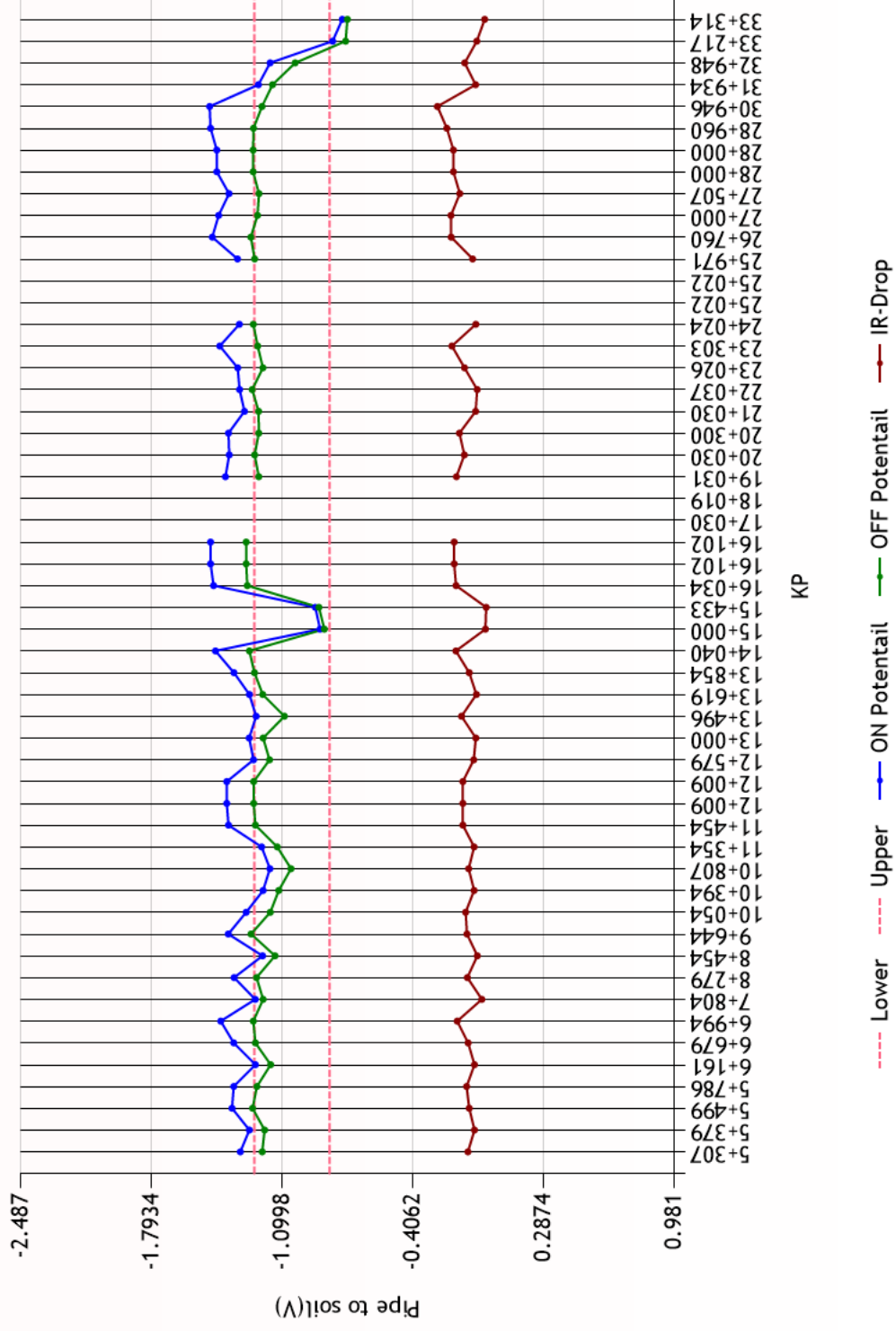

ตรวจสอบโดย : ☒ เดินเท้า/Crossing ☐ บ่อวาล์ว ☐ รถยนต์ ☐ ทางอากาศ ☐ อื่นๆ

Inspect by : Ground/Crossing Patrolling Vault Inspection Vehicle Patrolling Aerial Patrolling Etc.

วิธีการ : ☐ ไม่ใช้เครื่องตรวจก๊าซรั่ว ☐ ใช้เครื่องตรวจสอบก๊าซรั่ว (ระบุ)

Method by : ☐ Without gas detector ☐ With gas detector (Please identify)

รายการตรวจสอบแนวท่อก๊าซธรรมชาติ (Pipeline Patrolling Form)

Pipe Type : ☒ DIST BRANCH ☐ DIST MAIN ☐ PIPING ☐ TRANS BRANCH ☐ TRANS MAIN

Asset Owner : ☐ GSM_Customer ☐ GSP ☒ NGR ☐ NGV ☐ OTHER ☐ PTTEPSP ☐ PTTNGD ☐ TSO

เลขที่ใบอนุญาต License No. : กท2310110

กลุ่มใบอนุญาต License group : บริษัท ไทยแก๊สพีดี จำกัด

Route Name : RC03401

No.

Activity

ครั้งที่ 1

1/4/2025

พบ

ไม่พบ

งานก่อสร้างนอกเขตรอบ (Construction Activity outside ROW)

/

งานก่อสร้างในเขตรอบ: ไม่มีงานขุด/ดก/เจาะ/ถม (Construction Activity inside ROW (H))

/

งานก่อสร้างในเขตรอบ: มีงานขุด/ดก/เจาะ/ถม (Construction Activity inside ROW (HH))

/

รุกล้ำในเขตรอบ (Encroachment)

/

ดินถล่ม (Erosion)

/

รอยเลื่อน ของผิวดิน (Fault)

/

ท่อดอยค้ำ: ไม่พบดินโคท่อก๊าซ (Freespan)

/

ดินสไลด์ค้ำ: มีการไหลตัวของดิน (Landslide)

/

ท่อดูดค้ำ (Settlement)

/

อุปกรณ์ชำรุดเสียหาย (Warning sign/Equipment Failure)

/

ท่อแตก (Failure)

/

ก๊าซรั่วไหล (Gas Leak)

/

ท่อเสียหาย (Severe Damaged)

/

งานอื่น (Other)

/

Note / อื่นๆ :

หมายเหตุ : (1) โปรดระบุวันที่ทำการตรวจสอบแล้วเสร็จ เติมเครื่องหมาย ๗ ในช่องผลตรวจสอบ (2) โปรดดูรายงานความผิดปกติในเอกสารแนบที่ 1 (3) โปรดดูรายละเอียดแต่ละกิจกรรมในเอกสารแนบที่ 2

ผู้ตรวจสอบผลการตรวจสอบ

ผู้อนุมัติรับรองการตรวจสอบ

19/6/2025

/ /

/ / /

F-318.738.-0022 ประกาศใช้ครั้งที่ 7

วันที่	Route Code (RC)	KP หรือ สถานีที่	GPS		ชนิดของสิ่งผิดปกติ	รายละเอียดความผิดปกติ จากการตรวจสอบแนวทอทางธรรมชาติ	แผนการดำเนินการ	สถานะการดำเนินการ
			N	E				
8/4/2025	RC03401		0	0	10	KP00+000 พบป้ายชี้วัด แดกลาย	19/6/2030	Issue

Detected Image



Corrective Measure Image

Current Situation Image





บริษัท ปตท. จำกัด (มหาชน)

รายงานผลการปฏิบัติตามมาตรการป้องกันและแก้ไขผลกระทบสิ่งแวดล้อม
และมาตรการติดตามตรวจสอบผลกระทบสิ่งแวดล้อม (ระยะดำเนินการ)
โครงการท่อส่งก๊าซธรรมชาติในพื้นที่รับผิดชอบของส่วนปฏิบัติการระบบท่อเขต 3
ปี 2568 (ระหว่างเดือนมกราคม - มิถุนายน)

ภาคผนวก ณ-4
บันทึกการตรวจอุปกรณ์



PTT-TSO

ระบบท่อส่งก๊าซธรรมชาติ



Permit No. 25-EL-24768

30 Maximum Days Permit for Contractor's Electrical

180 Maximum Days Permit for PTT's Electrical

สถานะใบตรวจสอบภาพ: อนุมัติ



ใบตรวจสอบสภาพอุปกรณ์ไฟฟ้า
(ELECTRICAL SAFETY INSPECTION REPORT)

เขียนวันที่/Filling Date: 09 กรกฎาคม 2568

เวลา/Time 10:25

พื้นที่ขออนุญาตทำงาน/ Permit Area: พื้นที่ระบบท่อเขต 3

1. ระยะเวลาที่ใช้งาน/Duration: จากวันที่/From: 29 เมษายน 2568 ถึงวันที่/To: 31 มีนาคม 2569 รวม/Total: 337 วัน/days

สถานที่ปฏิบัติงาน/Location of work: สถานีก๊าซ และพื้นที่ Block Valve

รายละเอียดงาน/Scope of work: Wall Thickness

2. ชนิดของอุปกรณ์/Type of Equipment (กรอกโดยผู้ขออนุญาต/Complete by Applicant)

ประเภทอุปกรณ์ไฟฟ้า/Electrical Tool

- | | |
|--|--|
| <input type="checkbox"/> บีมแชได้น้ำ | <input type="checkbox"/> เครื่องเชื่อมไฟฟ้า |
| <input type="checkbox"/> กล้องถ่ายรูป | <input type="checkbox"/> เครื่องเจียร์ |
| <input type="checkbox"/> โคมไฟ | <input type="checkbox"/> คอมพิวเตอร์ |
| <input type="checkbox"/> เครื่องมือตรวจวัด | <input type="checkbox"/> บีมลม |
| <input type="checkbox"/> วิทยุสื่อสาร | <input type="checkbox"/> เครื่องตัดโลหะไฟฟ้า |
| <input type="checkbox"/> ปลั๊ก | <input type="checkbox"/> อื่นๆ |
| <input type="checkbox"/> สว่านไฟฟ้า | |

อื่นๆ/Other:

3. รายละเอียดของอุปกรณ์/Equipment Details (กรอกโดยผู้ขออนุญาต/Complete by Applicant)

ยี่ห้อหรืออุปกรณ์ไฟฟ้า/Electrical Equipment Brand: OLYMPUS รุ่นอุปกรณ์ไฟฟ้า/Electrical Equipment Model: 45MG

ทะเบียนรถหรือเลขประจำเครื่อง/Vehicle License or SN: 201620408 ผู้ขับขี่หรือผู้รับผิดชอบอุปกรณ์/Driver or Owner: วิโรจน์ บุญสอน

4. รายการตรวจสอบทางไฟฟ้า/Electrical Inspection List (กรอกโดยผู้ตรวจสอบ/Complete by Inspector)

รายการตรวจสอบ/Inspection List	ปกติ/Yes	ชำรุด/No	N/A	หมายเหตุ/Remark
1. ความเป็นฉนวน/Megger test	<input checked="" type="checkbox"/>	<input type="checkbox"/>	<input type="checkbox"/>	
2. ขั้วสายไฟ/Terminal connection	<input checked="" type="checkbox"/>	<input type="checkbox"/>	<input type="checkbox"/>	
3. สายไฟหรือสัญญาณ/Cable	<input checked="" type="checkbox"/>	<input type="checkbox"/>	<input type="checkbox"/>	
4. ระบบกราวด์/Grounding	<input type="checkbox"/>	<input type="checkbox"/>	<input checked="" type="checkbox"/>	
5. สภาพสิ่งห่อหุ้ม, ตัวถัง, หรือปลั๊ก/Casing, body or power plug	<input checked="" type="checkbox"/>	<input type="checkbox"/>	<input type="checkbox"/>	
6. การทำงานของอุปกรณ์/Equipment operating	<input checked="" type="checkbox"/>	<input type="checkbox"/>	<input type="checkbox"/>	
7. อุปกรณ์ป้องกันน้ำ/Water proofing	<input type="checkbox"/>	<input type="checkbox"/>	<input checked="" type="checkbox"/>	
8. ระบบป้องกันไฟฟ้ารั่วของอุปกรณ์/Leak to ground protection	<input type="checkbox"/>	<input type="checkbox"/>	<input checked="" type="checkbox"/>	
9. สภาพแปรงถ่านของมอเตอร์/Motor carbon brush condition	<input type="checkbox"/>	<input type="checkbox"/>	<input checked="" type="checkbox"/>	
10. การป้องกันการเกิดประกายไฟ/Spark protection	<input type="checkbox"/>	<input type="checkbox"/>	<input checked="" type="checkbox"/>	
11. การปิดแฟลชของกล้องถ่ายรูป/Camera flash disable function	<input type="checkbox"/>	<input type="checkbox"/>	<input checked="" type="checkbox"/>	

5. ผลการตรวจสอบ/Inspection Result: [] ใช้งานได้/Approve [] ใช้งานไม่ได้/Reject [] ยกเลิก/Cancel วันที่/Date: ---



PTT-TSO

ระบบท่อส่งก๊าซธรรมชาติ



Permit No. 22-EL-4952

30 Maximum Days Permit for Contractor's Electrical

180 Maximum Days Permit for PTT's Electrical

สถานะใบตรวจสอบ: อนุมัติ



ใบตรวจสอบความปลอดภัยไฟฟ้า
(ELECTRICAL SAFETY INSPECTION REPORT)

เขียนวันที่/Filling Date: 09 กรกฎาคม 2568

เวลา/Time 10:25

พื้นที่ขออนุญาตทำงาน/ Permit Area: พื้นที่ระบบท่อเขต 3

1. ระยะเวลาที่ใช้งาน/Duration: จากวันที่/From: 23 เมษายน 2568 ถึงวันที่/To: 23 เมษายน 2569 รวม/Total: 366 วัน/days

สถานที่ปฏิบัติงาน/Location of work: แนวท่อส่งก๊าซ และพื้นที่ Block Valve

รายละเอียดงาน/Scope of work: Camera

2. ชนิดของอุปกรณ์/Type of Equipment (กรอกโดยผู้ขออนุญาต/Complete by Applicant)

ประเภทอุปกรณ์ไฟฟ้า/Electrical Tool

☐ บีมแช่ไดน้ำ

☒ กล้องถ่ายรูป

☐ โคมไฟ

☐ เครื่องมือตรวจวัด

☐ วิทยุสื่อสาร

☐ ปลั๊ก

☐ สว่านไฟฟ้า

☐ เครื่องเชื่อมไฟฟ้า

☐ เครื่องเจียร์

☐ คอมพิวเตอร์

☐ บีมลม

☐ เครื่องตัดโลหะไฟฟ้า

☐ อื่นๆ

อื่นๆ/Other:

3. รายละเอียดของอุปกรณ์/Equipment Details (กรอกโดยผู้ขออนุญาต/Complete by Applicant)

ยี่ห้อหรืออุปกรณ์ไฟฟ้า/Electrical Equipment Brand: Sony รุ่นอุปกรณ์ไฟฟ้า/Electrical Equipment Model: Cyber-shot

ทะเบียนรถหรือเลขประจำเครื่อง/Vehicle License or SN: 6843364 ผู้ขับขี่หรือผู้รับผิดชอบอุปกรณ์/Driver or Owner: ณัฐวัฒน์ ฉายาการ

4. รายการตรวจสอบทางไฟฟ้า/Electrical Inspection List (กรอกโดยผู้ตรวจสอบ/Complete by Inspector)

รายการตรวจสอบ/Inspection List	ปกติ/Yes	ชำรุด/No	N/A	หมายเหตุ/Remark
1. ความเป็นฉนวน/Megger test	<input type="checkbox"/>	<input type="checkbox"/>	<input checked="" type="checkbox"/>	
2. ขั้วสายไฟ/Terminal connection	<input type="checkbox"/>	<input type="checkbox"/>	<input checked="" type="checkbox"/>	
3. สายไฟหรือสัญญาณ/Cable	<input type="checkbox"/>	<input type="checkbox"/>	<input checked="" type="checkbox"/>	
4. ระบบกราวด์/Grounding	<input type="checkbox"/>	<input type="checkbox"/>	<input checked="" type="checkbox"/>	
5. สภาพสิ่งห่อหุ้ม, ตัวถัง, หรือปลั๊ก/Casing, body or power plug	<input checked="" type="checkbox"/>	<input type="checkbox"/>	<input type="checkbox"/>	
6. การทำงานของอุปกรณ์/Equipment operating	<input checked="" type="checkbox"/>	<input type="checkbox"/>	<input type="checkbox"/>	
7. อุปกรณ์ป้องกันน้ำ/Water proofing	<input type="checkbox"/>	<input type="checkbox"/>	<input checked="" type="checkbox"/>	
8. ระบบป้องกันไฟฟ้ารั่วของอุปกรณ์/Leak to ground protection	<input type="checkbox"/>	<input type="checkbox"/>	<input checked="" type="checkbox"/>	
9. สภาพแปรงถ่านของมอเตอร์/Motor carbon brush condition	<input type="checkbox"/>	<input type="checkbox"/>	<input checked="" type="checkbox"/>	
10. การป้องกันการเกิดประกายไฟ/Spark protection	<input checked="" type="checkbox"/>	<input type="checkbox"/>	<input type="checkbox"/>	
11. การปิดแฟลชของกล้องถ่ายรูป/Camera flash disable function	<input checked="" type="checkbox"/>	<input type="checkbox"/>	<input type="checkbox"/>	

5. ผลการตรวจสอบ/Inspection Result: [] ใช้งานได้/Approve [] ใช้งานไม่ได้/Reject [] ยกเลิก/Cancel วันที่/Date: ---

Caution: This inspection report must be exhibited emphatically in the workplace area



PTT-TSO

ระบบท่อส่งก๊าซธรรมชาติ



Permit No. 25-EL-24049

30 Maximum Days Permit for Contractor's Electrical

180 Maximum Days Permit for PTT's Electrical

สถานะใบตรวจสอบ: อนุมัติ



ใบตรวจสอบสภาพอุปกรณ์ไฟฟ้า
(ELECTRICAL SAFETY INSPECTION REPORT)

เขียนวันที่/Filling Date: 09 กรกฎาคม 2568

เวลา/Time 10:25

พื้นที่ขออนุญาตทำงาน/ Permit Area: พื้นที่ระบบท่อเขต 3

1. ระยะเวลาที่ใช้งาน/Duration: จากวันที่/From: 18 มีนาคม 2568 ถึงวันที่/To: 31 มกราคม 2569 รวม/Total: 320 วัน/days

สถานที่ปฏิบัติงาน/Location of work: แนวท่อส่งก๊าซ และสถานีก๊าซ

รายละเอียดงาน/Scope of work: Multimeter

2. ชนิดของอุปกรณ์/Type of Equipment (กรอกโดยผู้ขออนุญาต/Complete by Applicant)

ประเภทอุปกรณ์ไฟฟ้า/Electrical Tool

- | | |
|--|--|
| <input type="checkbox"/> บีมแช่ไดน้ำ | <input type="checkbox"/> เครื่องเชื่อมไฟฟ้า |
| <input type="checkbox"/> กล้องถ่ายรูป | <input type="checkbox"/> เครื่องเจียร์ |
| <input type="checkbox"/> โคมไฟ | <input type="checkbox"/> คอมพิวเตอร์ |
| <input type="checkbox"/> เครื่องมือตรวจวัด | <input type="checkbox"/> บีมลม |
| <input type="checkbox"/> วิทยุสื่อสาร | <input type="checkbox"/> เครื่องตัดโลหะไฟฟ้า |
| <input type="checkbox"/> ปลั๊ก | <input checked="" type="checkbox"/> อื่นๆ |
| <input type="checkbox"/> สว่านไฟฟ้า | |

อื่นๆ/Other: Multimeter

3. รายละเอียดของอุปกรณ์/Equipment Details (กรอกโดยผู้ขออนุญาต/Complete by Applicant)

ยี่ห้อหรืออุปกรณ์ไฟฟ้า/Electrical Equipment Brand: Fluke รุ่นอุปกรณ์ไฟฟ้า/Electrical Equipment Model: 289

ทะเบียนรถหรือเลขประจำเครื่อง/Vehicle License or SN: 31410142 ผู้ขับขี่หรือผู้รับผิดชอบอุปกรณ์/Driver or Owner: วิโรจน์ บุญสอน

4. รายการตรวจสอบทางไฟฟ้า/Electrical Inspection List (กรอกโดยผู้ตรวจสอบ/Complete by Inspector)

รายการตรวจสอบ/Inspection List	ปกติ/Yes	ขาด/No	N/A	หมายเหตุ/Remark
1. ความเป็นฉนวน/Megger test	<input checked="" type="checkbox"/>	<input type="checkbox"/>	<input type="checkbox"/>	
2. ขั้วสายไฟ/Terminal connection	<input checked="" type="checkbox"/>	<input type="checkbox"/>	<input type="checkbox"/>	
3. สายไฟหรือสัญญาณ/Cable	<input checked="" type="checkbox"/>	<input type="checkbox"/>	<input type="checkbox"/>	
4. ระบบกราวด์/Grounding	<input type="checkbox"/>	<input type="checkbox"/>	<input checked="" type="checkbox"/>	
5. สภาพสิ่งห่อหุ้ม, ตัวถัง, หรือปลั๊ก/Casing, body or power plug	<input checked="" type="checkbox"/>	<input type="checkbox"/>	<input type="checkbox"/>	
6. การทำงานของอุปกรณ์/Equipment operating	<input checked="" type="checkbox"/>	<input type="checkbox"/>	<input type="checkbox"/>	
7. อุปกรณ์ป้องกันน้ำ/Water proofing	<input type="checkbox"/>	<input type="checkbox"/>	<input checked="" type="checkbox"/>	
8. ระบบป้องกันไฟฟ้ารั่วของอุปกรณ์/Leak to ground protection	<input type="checkbox"/>	<input type="checkbox"/>	<input checked="" type="checkbox"/>	
9. สภาพแปรงถ่านของมอเตอร์/Motor carbon brush condition	<input type="checkbox"/>	<input type="checkbox"/>	<input checked="" type="checkbox"/>	
10. การป้องกันการเกิดประกายไฟ/Spark protection	<input type="checkbox"/>	<input type="checkbox"/>	<input checked="" type="checkbox"/>	
11. การปิดแฟลชของกล้องถ่ายรูป/Camera flash disable function	<input type="checkbox"/>	<input type="checkbox"/>	<input checked="" type="checkbox"/>	

5. ผลการตรวจสอบ/Inspection Result: [] ใช้งานได้/Approve [] ใช้งานไม่ได้/Reject [] ยกเลิก/Cancel วันที่/Date: ---

Caution: This inspection report must be exhibited emphatically in the workplace area



PTT-TSO

ระบบท่อส่งก๊าซธรรมชาติ



Permit No. 25-EL-24046

30 Maximum Days Permit for Contractor's Electrical

180 Maximum Days Permit for PTT's Electrical

สถานะใบตรวจสอบภาพ: อนุมัติ



ใบตรวจสอบสภาพอุปกรณ์ไฟฟ้า
(ELECTRICAL SAFETY INSPECTION REPORT)

เขียนวันที่/Filling Date: 09 กรกฎาคม 2568

เวลา/Time 10:25

พื้นที่ขออนุญาตทำงาน/ Permit Area: พื้นที่ระบบท่อเขต 3

1. ระยะเวลาที่ใช้งาน/Duration: จากวันที่/From: 18 มีนาคม 2568 ถึงวันที่/To: 28 กุมภาพันธ์ 2569 รวม/Total: 348 วัน/days

สถานที่ปฏิบัติงาน/Location of work: แนวท่อส่งก๊าซ และสถานีก๊าซ

รายละเอียดงาน/Scope of work: Wall Thickness

2. ชนิดของอุปกรณ์/Type of Equipment (กรอกโดยผู้ขออนุญาต/Complete by Applicant)

ประเภทอุปกรณ์ไฟฟ้า/Electrical Tool

- | | |
|--|--|
| <input type="checkbox"/> บีมแช่ไดน้ำ | <input type="checkbox"/> เครื่องเชื่อมไฟฟ้า |
| <input type="checkbox"/> กล้องถ่ายรูป | <input type="checkbox"/> เครื่องเจียร์ |
| <input type="checkbox"/> โคมไฟ | <input type="checkbox"/> คอมพิวเตอร์ |
| <input type="checkbox"/> เครื่องมือตรวจวัด | <input type="checkbox"/> บีมลม |
| <input type="checkbox"/> วิทยุสื่อสาร | <input type="checkbox"/> เครื่องตัดโลหะไฟฟ้า |
| <input type="checkbox"/> ปลั๊ก | <input checked="" type="checkbox"/> อื่นๆ |
| <input type="checkbox"/> สว่านไฟฟ้า | |

อื่นๆ/Other: Wall Thickness

3. รายละเอียดของอุปกรณ์/Equipment Details (กรอกโดยผู้ขออนุญาต/Complete by Applicant)

ยี่ห้อหรืออุปกรณ์ไฟฟ้า/Electrical Equipment Brand: OLYMPUS รุ่นอุปกรณ์ไฟฟ้า/Electrical Equipment Model: 45MG

ทะเบียนรถหรือเลขประจำเครื่อง/Vehicle License or SN: 201619908 ผู้ขับหรือผู้รับผิดชอบอุปกรณ์/Driver or Owner: วิโรจน์ บุญสอน

4. รายการตรวจสอบทางไฟฟ้า/Electrical Inspection List (กรอกโดยผู้ตรวจสอบ/Complete by Inspector)

รายการตรวจสอบ/Inspection List	ปกติ/Yes	ชำรุด/No	N/A	หมายเหตุ/Remark
1. ความเป็นฉนวน/Megger test	<input checked="" type="checkbox"/>	<input type="checkbox"/>	<input type="checkbox"/>	
2. ขั้วสายไฟ/Terminal connection	<input checked="" type="checkbox"/>	<input type="checkbox"/>	<input type="checkbox"/>	
3. สายไฟหรือสัญญาณ/Cable	<input checked="" type="checkbox"/>	<input type="checkbox"/>	<input type="checkbox"/>	
4. ระบบกราวด์/Grounding	<input type="checkbox"/>	<input type="checkbox"/>	<input checked="" type="checkbox"/>	
5. สภาพสิ่งห่อหุ้ม, ตัวถัง, หรือปลั๊ก/Casing, body or power plug	<input checked="" type="checkbox"/>	<input type="checkbox"/>	<input type="checkbox"/>	
6. การทำงานของอุปกรณ์/Equipment operating	<input checked="" type="checkbox"/>	<input type="checkbox"/>	<input type="checkbox"/>	
7. อุปกรณ์ป้องกันน้ำ/Water proofing	<input type="checkbox"/>	<input type="checkbox"/>	<input checked="" type="checkbox"/>	
8. ระบบป้องกันไฟฟ้ารั่วของอุปกรณ์/Leak to ground protection	<input type="checkbox"/>	<input type="checkbox"/>	<input checked="" type="checkbox"/>	
9. สภาพแปรงถ่านของมอเตอร์/Motor carbon brush condition	<input type="checkbox"/>	<input type="checkbox"/>	<input checked="" type="checkbox"/>	
10. การป้องกันการเกิดประกายไฟ/Spark protection	<input type="checkbox"/>	<input type="checkbox"/>	<input checked="" type="checkbox"/>	
11. การปิดแฟลชของกล้องถ่ายรูป/Camera flash disable function	<input type="checkbox"/>	<input type="checkbox"/>	<input checked="" type="checkbox"/>	

5. ผลการตรวจสอบ/Inspection Result: [] ใช้งานได้/Approve [] ใช้งานไม่ได้/Reject [] ยกเลิก/Cancel วันที่/Date: ---

Caution: This inspection report must be exhibited emphatically in the workplace area



PTT-TSO

ระบบท่อส่งก๊าซธรรมชาติ



Permit No. 25-EL-24036

30 Maximum Days Permit for Contractor's Electrical

180 Maximum Days Permit for PTT's Electrical

สถานะใบตรวจสอบภาพ: อนุมัติ



ใบตรวจสอบสภาพอุปกรณ์ไฟฟ้า
(ELECTRICAL SAFETY INSPECTION REPORT)

เขียนวันที่/Filling Date: 09 กรกฎาคม 2568

เวลา/Time 10:25

พื้นที่ขออนุญาตทำงาน/ Permit Area: พื้นที่ระบบท่อเขต 3

1. ระยะเวลาที่ใช้งาน/Duration: จากวันที่/From: 17 มีนาคม 2568 ถึงวันที่/To: 30 มิถุนายน 2568 รวม/Total: 106 วัน/days

สถานที่ปฏิบัติงาน/Location of work: แนวท่อส่งก๊าซ และสถานีก๊าซ

รายละเอียดงาน/Scope of work: Gas Detector

2. ชนิดของอุปกรณ์/Type of Equipment (กรอกโดยผู้ขออนุญาต/Complete by Applicant)

ประเภทอุปกรณ์ไฟฟ้า/Electrical Tool

- | | |
|--|--|
| <input type="checkbox"/> บีมแช่ไดน้ำ | <input type="checkbox"/> เครื่องเชื่อมไฟฟ้า |
| <input type="checkbox"/> กล้องถ่ายรูป | <input type="checkbox"/> เครื่องเจียร์ |
| <input type="checkbox"/> โคมไฟ | <input type="checkbox"/> คอมพิวเตอร์ |
| <input type="checkbox"/> เครื่องมือตรวจวัด | <input type="checkbox"/> บีมลม |
| <input type="checkbox"/> วิทยุสื่อสาร | <input type="checkbox"/> เครื่องตัดโลหะไฟฟ้า |
| <input type="checkbox"/> ปลั๊ก | <input checked="" type="checkbox"/> อื่นๆ |
| <input type="checkbox"/> สว่านไฟฟ้า | |

อื่นๆ/Other: Gas Detector

3. รายละเอียดของอุปกรณ์/Equipment Details (กรอกโดยผู้ขออนุญาต/Complete by Applicant)

ยี่ห้อหรืออุปกรณ์ไฟฟ้า/Electrical Equipment Brand: MSA รุ่นอุปกรณ์ไฟฟ้า/Electrical Equipment Model: ALTAIR5X

ทะเบียนรถหรือเลขประจำเครื่อง/Vehicle License or SN: 00057780 ผู้ขับขี่หรือผู้รับผิดชอบอุปกรณ์/Driver or Owner: วิโรจน์ บุญสอน

4. รายการตรวจสอบทางไฟฟ้า/Electrical Inspection List (กรอกโดยผู้ตรวจสอบ/Complete by Inspector)

รายการตรวจสอบ/Inspection List	ปกติ/Yes	ขาด/No	N/A	หมายเหตุ/Remark
1. ความเป็นฉนวน/Megger test	<input checked="" type="checkbox"/>	<input type="checkbox"/>	<input type="checkbox"/>	
2. ขั้วสายไฟ/Terminal connection	<input type="checkbox"/>	<input type="checkbox"/>	<input checked="" type="checkbox"/>	
3. สายไฟหรือสัญญาณ/Cable	<input type="checkbox"/>	<input type="checkbox"/>	<input checked="" type="checkbox"/>	
4. ระบบกราวด์/Grounding	<input type="checkbox"/>	<input type="checkbox"/>	<input checked="" type="checkbox"/>	
5. สภาพสิ่งห่อหุ้ม, ตัวถัง, หรือปลั๊ก/Casing, body or power plug	<input checked="" type="checkbox"/>	<input type="checkbox"/>	<input type="checkbox"/>	
6. การทำงานของอุปกรณ์/Equipment operating	<input checked="" type="checkbox"/>	<input type="checkbox"/>	<input type="checkbox"/>	
7. อุปกรณ์ป้องกันน้ำ/Water proofing	<input type="checkbox"/>	<input type="checkbox"/>	<input checked="" type="checkbox"/>	
8. ระบบป้องกันไฟฟ้ารั่วของอุปกรณ์/Leak to ground protection	<input type="checkbox"/>	<input type="checkbox"/>	<input checked="" type="checkbox"/>	
9. สภาพแปรงถ่านของมอเตอร์/Motor carbon brush condition	<input type="checkbox"/>	<input type="checkbox"/>	<input checked="" type="checkbox"/>	
10. การป้องกันการเกิดประกายไฟ/Spark protection	<input type="checkbox"/>	<input type="checkbox"/>	<input checked="" type="checkbox"/>	
11. การปิดแฟลชของกล้องถ่ายรูป/Camera flash disable function	<input type="checkbox"/>	<input type="checkbox"/>	<input checked="" type="checkbox"/>	

5. ผลการตรวจสอบ/Inspection Result: [] อนุมัติ/Approve [] ไม่ผ่าน/Reject [] ยกเลิก/Cancel วันที่/Date:

Caution: This inspection report must be exhibited emphatically in the workplace area



PTT-TSO

ระบบท่อส่งก๊าซธรรมชาติ



Permit No. 25-EL-24033

30 Maximum Days Permit for Contractor's Electrical

180 Maximum Days Permit for PTT's Electrical

สถานะใบตรวจสอบภาพ: อนุมัติ



ใบตรวจสอบสภาพอุปกรณ์ไฟฟ้า
(ELECTRICAL SAFETY INSPECTION REPORT)

เขียนวันที่/Filling Date: 09 กรกฎาคม 2568

เวลา/Time 10:25

พื้นที่ขออนุญาตทำงาน/ Permit Area: พื้นที่ระบบท่อเขต 3

1. ระยะเวลาที่ใช้งาน/Duration: จากวันที่/From: 17 มีนาคม 2568 ถึงวันที่/To: 31 มกราคม 2569 รวม/Total: 321 วัน/days

สถานที่ปฏิบัติงาน/Location of work: แนวท่อส่งก๊าซ

รายละเอียดงาน/Scope of work: Elcometer

2. ชนิดของอุปกรณ์/Type of Equipment (กรอกโดยผู้ขออนุญาต/Complete by Applicant)

ประเภทอุปกรณ์ไฟฟ้า/Electrical Tool

- | | |
|--|--|
| <input type="checkbox"/> บีมแช่ไดน้ำ | <input type="checkbox"/> เครื่องเชื่อมไฟฟ้า |
| <input type="checkbox"/> กล้องถ่ายรูป | <input type="checkbox"/> เครื่องเจียร์ |
| <input type="checkbox"/> โคมไฟ | <input type="checkbox"/> คอมพิวเตอร์ |
| <input type="checkbox"/> เครื่องมือตรวจวัด | <input type="checkbox"/> บีมลม |
| <input type="checkbox"/> วิทยุสื่อสาร | <input type="checkbox"/> เครื่องตัดโลหะไฟฟ้า |
| <input type="checkbox"/> ปลั๊ก | <input checked="" type="checkbox"/> อื่นๆ |
| <input type="checkbox"/> สว่านไฟฟ้า | |

อื่นๆ/Other: Elcometer

3. รายละเอียดของอุปกรณ์/Equipment Details (กรอกโดยผู้ขออนุญาต/Complete by Applicant)

ยี่ห้อหรืออุปกรณ์ไฟฟ้า/Electrical Equipment Brand: Elcometer รุ่นอุปกรณ์ไฟฟ้า/Electrical Equipment Model: 456

ทะเบียนรถหรือเลขประจำเครื่อง/Vehicle License or SN: LG06934 ผู้ขับหรือผู้รับผิดชอบอุปกรณ์/Driver or Owner: วิโรจน์ บุญสอน

4. รายการตรวจสอบทางไฟฟ้า/Electrical Inspection List (กรอกโดยผู้ตรวจสอบ/Complete by Inspector)

รายการตรวจสอบ/Inspection List	ปกติ/Yes	ชำรุด/No	N/A	หมายเหตุ/Remark
1. ความเป็นฉนวน/Megger test	<input type="checkbox"/>	<input type="checkbox"/>	<input checked="" type="checkbox"/>	
2. ขั้วสายไฟ/Terminal connection	<input type="checkbox"/>	<input type="checkbox"/>	<input checked="" type="checkbox"/>	
3. สายไฟหรือสัญญาณ/Cable	<input type="checkbox"/>	<input type="checkbox"/>	<input checked="" type="checkbox"/>	
4. ระบบกราวด์/Grounding	<input type="checkbox"/>	<input type="checkbox"/>	<input checked="" type="checkbox"/>	
5. สภาพสิ่งห่อหุ้ม, ตัวถัง, หรือปลั๊ก/Casing, body or power plug	<input checked="" type="checkbox"/>	<input type="checkbox"/>	<input type="checkbox"/>	
6. การทำงานของอุปกรณ์/Equipment operating	<input checked="" type="checkbox"/>	<input type="checkbox"/>	<input type="checkbox"/>	
7. อุปกรณ์ป้องกันน้ำ/Water proofing	<input type="checkbox"/>	<input type="checkbox"/>	<input checked="" type="checkbox"/>	
8. ระบบป้องกันไฟฟ้ารั่วของอุปกรณ์/Leak to ground protection	<input type="checkbox"/>	<input type="checkbox"/>	<input checked="" type="checkbox"/>	
9. สภาพแปรงถ่านของมอเตอร์/Motor carbon brush condition	<input type="checkbox"/>	<input type="checkbox"/>	<input checked="" type="checkbox"/>	
10. การป้องกันการเกิดประกายไฟ/Spark protection	<input type="checkbox"/>	<input type="checkbox"/>	<input checked="" type="checkbox"/>	
11. การปิดแฟลชของกล้องถ่ายรูป/Camera flash disable function	<input type="checkbox"/>	<input type="checkbox"/>	<input checked="" type="checkbox"/>	

5. ผลการตรวจสอบ/Inspection Result: [] ใช้งานได้/Approve [] ใช้งานไม่ได้/Reject [] ยกเลิก/Cancel วันที่/Date: ---